工商晚報
THE KUNG SHEUNG EVENING NEWS
43, Des Voeux Road, Central
HONG KONG
Cable Address 2075
P. O. Box 62
督印及承印：工商日報有限公司
地址：香港德輔道中四十三號

今日天氣：吹和緩，後轉清勁東北偏東風，天色頗好。

本報今日發刊「體育專欄」出紙一張半

# 蘇對冷戰新策畧 克毛達成協議

## 老克今晨離平可能前往北韓一行

【東京三日美聯社電】蘇聯總理克魯契夫對於渠所提出和緩冷戰之建議，大概經已獲得中共領袖毛澤東之支持。此舉可以在星期六並未有舉行若何秘密會談一事顯示出來，此係與該蘇聯總理於星期三抵達北平以來逐日舉行會談（包括星期五舉行兩次）之情形有顯著的差異。倫敦方面消息並引述北平中共「外交部」官員之談話稱：克魯契夫將於星期日啟程回返蘇聯。未經證實之消息謂：渠可能在回國途中訪問北韓。毛澤東與北越總統胡志明之會談，並顯示該兩個世界共黨高級領袖，可能經已獲致一項諒解。雖則北平電台對於毛胡兩人在星期六所舉行之會談，並未有宣布其詳細情形，但一般均假定彼等兩人此次會談，係因毛氏與克魯契夫對世界問題經已獲致一項協議。各項徵象，均顯示克魯契夫新近與艾森豪總統舉行歷史性會談之後，曾設法取得毛澤東之支持，俾和緩世界緊張局勢。渠在北平兩次演說中，曾告知毛氏，謂和平與預棄戰爭，殆係急切之需要。中共「人民日報」在克氏與毛澤東舉行第四次與最後一次會談之後數小時，即刊載一篇社論，謂共黨世界對於克魯契夫與艾森豪總統所聯合發表之公報，「表示熱烈響應與支持」。該項公報曾強調說明對於解決國際爭端，放棄使用武力。由中華民國所控制之台灣，係另一個熱的亞洲問題。北平曾法次宣佈其「解放」台灣之決心，但北平方面曾避免說明彼等將使用武力，俾達成此舉。

## 英「雷諾新聞」消息稱 老克在高峰會前將前往非洲活動 謂老克此行具有巨大重要性

【倫敦三日路透社電】左翼星期報「雷諾新聞」本夜刊載由門羅維亞所傳出之消息稱：克魯契夫將率領一個蘇聯代表團前往利比里亞，俾於明年一月七日參加利比里亞總統之就職典禮。該報謂：除旅行利比里亞之外，該蘇聯總理並將在其第一次非洲之旅行中訪問迦納、甚內亞與阿比西尼亞。據「雷諾新聞」外交通訊員宣稱：克魯契夫之訪問非洲，係具有「巨大重要性」。該主動發起此項訪問之四國，係除阿剌伯聯合共和國以外係在外交上可向該蘇聯領袖發出一項直接邀請之唯一國家。該通訊員並謂：該項訪問，可能在所答應舉行之高峰會議之前舉行，並將對該會議具有莫大之影響力。本夜未能直接由莫斯科、門羅維亞、阿克拉等地正式證實此項消息。

### 蘇原子破冰船正繼續試航中

【莫斯科三日路透社電】蘇聯官方塔斯社本日消息：蘇聯「列寧」號原子破冰船航行試驗之第一階段，顯示所有機械裝置，均活動自如。塔斯社引述「蘇聯海軍報」之消息，謂該原子破冰船刻在波羅的海從事航行試驗。該破冰船裝有一次核子燃料，即可航行一年，並可擊破厚有二．四公呎（七．八呎）之冰塊繼續移動。

## 越共侵寮明證

### 寮國軍方報導稱 寮軍在南馬河中發現越共軍屍體 為數卅人因恐被俘故而自殺

【永珍三日美聯社電】寮國軍方今日報導：寮政府軍收復與北越邊界相距五哩之川背村時，於南馬河中發現卅名被溺斃之北越士兵之屍首。由寮怒城北防衛司令部返此之寮政府軍軍官稱：上述卅人顯係自殺，以免被俘。此似係另一證明，顯示寮北叛亂活動復起之目的，在掩護北越侵寮之痕跡。聯合國寮局調查小組抵寮怒城後不久，寮共又再攻佔川背與猛黑。當時，寮國政府原擬將該調查小組之人員由飛機送往川背與猛黑察看。此兩地均在南馬河以南，位寮怒城北卅哩。寮政府軍官稱：川背村民認上述被溺斃者為北越人。寮共軍有廿人左右投降，曾遭聯合國調查小組盤詢。寮共刻正佔據北越邊界與南馬河間之一條狹長地帶。前此，寮政府軍曾挺進至南馬河南岸，而於寮共軍開抵時退出川背。聯合國調查小組於九月十五日抵寮以來，寮政府宣佈：寮北地區之軍事活動經已減少，在寮南地區，共黨則四處搗亂，圖使人產生印象，認為寮國叛亂及於全國，乃係內政問題。寮政府軍人士稱：上述卅名北越士兵之屍首遺留南馬河中，未被撿拾運返寮怒坳。

## 印度農業展覽 中共撤消參加

【新德里三日法新社電】勞遮普省農業部長諾斯高克本日在此間證實：中共經已撤銷參加對於本年十二月十一日至明年二月十四日在此間舉行之十五國農業展覽會。渠謂：北平方面經已取消其所預定佔地六萬平方呎之攤位。該部長並宣佈國際農業生產者聯合會第十一屆會議，將於十一月廿七日在新德里開幕。代表廿個國家之代表約一百人，將出席參加。

說明：陳副總統於一日下午歡迎美國國防部長麥艾樂茶會中之一角。右起：陳副總統，何世禮上將，美軍協防台灣司令史慕德中將，太平洋美軍司令費爾特海軍上將，國防部長俞大維。（泛亞社）

## 老克說服中共？ 美認為不會成功

【華盛頓三日美聯社電】蘇俄總理克魯契夫，亟擬尋求辦法，使歐洲與遠東之冷戰均告終止。克氏此次前往中國大陸，如果確具上述目的，美國官員亦不相信會做成功。然而，克氏於北平之行內公開進行大衛營會商精神之表現，使美官員具有印象。此間官方人士認為：克氏警告中共不可破壞渠擬促進對美國與其他西方國家友好關係之努力，乃另一證據，證明艾氏政府之看法無誤，即克魯契夫至少需在東西方紛爭中取得喘息時間。九月廿七日上午，克魯契夫在大衛營提出中共問題，艾森豪稱：美國不承認中共與反對讓中共加入聯合國現定政策必須持續不變。艾氏稱：中共同意讓中國大陸之美國人離境，迄有五名美國人被羈中共獄中。艾氏提及中共對鄰邦及世界其他地區之侵畧政策，對自韓戰發生時起，拒對聯合國之蔑視，及最顯著者為欲攫取之地（台灣及中華民國國軍據守之其他地方）放棄用武。克魯契夫稱：中共係蘇俄之盟友，應蘇俄給予支持。克氏強調：如因台灣發生任何事故，蘇俄亦將支持中共。

## 一副主子面孔 老克看「水簾洞」 面部毫無笑容

【北平三日法新社電】中共「外交部」發言人本日宣佈：蘇聯總理克魯契夫將於明晨九時三十分（當地時間）由北平啟程回返莫斯科。該發言人係在人民大會堂於本夜慶祝會中發表此項說明。克魯契夫由中共「主席」毛澤東與中共其他高級官員陪同下參加慶祝會。克魯契夫坐於毛澤東與中共「政府主席」劉少奇之中間。渠與一萬名其他旁觀者，曾聆聽與看見二百名現役將官肅立高唱共黨軍歌。該等將官均穿著藍色軍服，與佩戴勳章。在該項慶祝項目中，並有交響樂隊演奏員多次奏樂曲與演出著名京戲「水簾洞」。克魯契夫為狀，甚為嚴肅，渠並無笑容，渠祗輕輕鼓掌而已。出席參加之中共高級領袖有中共「總理」周恩來，「人代會常務委員會委員長」朱德與「副主席」宋慶齡。聯共書記蘇斯洛夫與北越總統胡志明，匈牙利代表多比與東德國副議長馬登。來自共黨國家之大多數代表團，亦將於明日離開北平。

## 聯合國調查小組 視察桑怒後 昨回返永珍

### 檢視寮共武器與文件 盤詢之二兩人，年紀可能未超過十四歲

【永珍三日法新社電】聯合國寮局調查小組委員會，於寮北桑怒城察看三日後，於當地時間今日正午時分飛離桑怒城返回永珍。該小組在桑怒時，曾檢視自寮共身上鹵獲之武器與文件，盤詢俘虜及自各游擊區逃出之各色難民。桑怒城及機場附近公路兩旁，聚集大批群眾，向該小組歡呼致謝意，並祝同程平安。此間悉：該小組於桑怒搜集之資料共分三類：㈠盤詢俘虜所獲之資料。㈡難民與地方居民所予之證據。㈢由共軍官兵身上搜獲之武器等物。該小組曾盤詢於桑怒省不同地區被俘之十五人。據悉：此十五人未着制服，無何證據顯示其中任何一人屬北越之正規部隊。渠等衣衫襤褸，多數狀殊年青。據報：「今夜從桑怒城之某些報導稱：此十五人非北越人，亦非寮共士兵，乃係若干村莊之居民。渠等以前曾被指摘以糧食供應寮共，或為寮共擔任嚮導或探子，此等指摘，並非無因。」

## 蘇擬訂新口號 旨在軟化西方

### 笑裡藏刀口蜜腹劍

【莫斯科三日路透社電】俄共今年為十月革命成功四十二週年紀念擬定之口號，強調促進東西方合作，以結束冷戰與確保永久和平。蘇俄「塔斯社」今日稱：口號之一高呼：美蘇友好以終止冷戰確保和平，並締訂對德和約，及解散西柏林之佔領軍政府。有口號贊成蘇俄人民與英法兩國人民促進友誼與合作。另一口號則向「西德境內反對黷武思想與法西斯主義復起之工人與進步力量」熱烈致意。俄共中央委員會且於另一口號中要求各國人民為全球裁軍與停試核子武器事奮鬥不懈。該委員會除對西方、東方及中立國家發有口號外，且向全球人士呼籲，要求完全結束冷戰，和緩國際緊張，消滅第二次世界大戰之殘跡。

## 在英國普選期間 艾克不談高峰會 免牽入政治漩渦

### 戴高樂將於明年訪問英美

【華盛頓三日合眾國際社電】通常靈通人士今日稱：在目前以迄十月八日（英國普選投票開始日），美總統艾森豪將慎不公開談述可能召開之東西方四強高峰會議，以免牽入英國政治漩渦。靈通人士稱：艾氏深恐渠或渠之高級助手於今論及高峰會議，會引起英國反對黨之抨擊，指為擬使英國現首相麥美倫之保守黨政府繼續執政。靈通人士稱：目前，最佳之推測有如下述，即東西方可能於明年一月或二月在日內瓦開高峰會談。其所以不早日召開，因需時間從事準備。靈通人士均悉：東西方下次召開高峰會議時所擬討論之兩大議題，將為柏林問題之解決與商定臨時協議，與在適當監督下從事裁軍之問題。渠等推測：此會不致超逾一週，因西方國家之元首不能離開本國首都一週以上。靈通人士復稱：法國總統戴高樂可能於明年三月赴英訪問，且可能於明年四月前來美國正式訪問。

## 爭取選民投票 英兩黨展開猛烈競選戰

【倫敦三日合眾國際社電】英首相麥美倫今日發動一種最後時間之努力，以期於十月八日普選前爭取約計為數六百萬未表示意見之選民。現距普選之期祇有五日，麥美倫之保守黨與在野之工黨正從事猛烈之競選戰，闘首相與其黨僚深感煩惱，因保守黨各工作人員與各報之民意測驗指出：英國已註冊之三千五百萬零八人當中，尚未表示意見者仍有百分之十八至十九之多。新從二千哩競選旅行歸來之麥美倫，今晨在保守黨總部突然舉行記者招待會，試圖在渠爭取選票之努力上注入[illegible]。保守黨人士稱：麥美倫及其顧問均認為工黨競選官員已使各問題變成含糊不清。麥美倫與其保守黨從事此次競選，大部份以政府之繁榮及國外和平政策為主。

## 阿聯痛恨中共侵畧寮印 要求萬隆會議國家應召回駐北平大使 阿聯駐平人員遭中共監視

【本報特訊】紐約消息：關於阿剌伯聯合共和國與北平間的當前外交關係，據紐約時報自埃及首都開羅報導稱：阿剌伯聯合共和國「照會萬隆會議的廿五國，建議那些政府召回它們的駐北平大使，以抗議中共最近對西藏、印度與寮國，以及目前對阿剌伯聯合共和國的『侵畧』」。紐約時報報導稱：「開羅並未建議斷絕外交關係，那些國家是被要求減低它們的代表地位到代辦級。」該報導又稱：「開羅今日對於周恩來竟准許叙利亞共黨頭目巴格達殊在北平一次集會中發表演詞，指摘納塞爾總統西方以及『帝國主義意向』採取一種驚奇態度。」同時據稱：「納塞爾總統下令所有開羅政府官員避免參加十月一日中共大使館的慶祝大宴會。」開羅與北平間的關係，「係於數月前開始冷淡，當時開羅懷疑北平充份支持伊拉克共黨」。

【開羅三日路透社電】埃及之「開羅晚報」今日在此報導：北平之阿剌伯聯合共和國人員，經已在中共監視之下。該報稱：凡進入該大使館之人均被監視，且阿聯外部拍往代辦蔡拉尼之密碼電報，均不能收到，此因為中共截留企圖譯出之故。該報謂：蔡拉尼曾奉命於今日返抵開羅報告最近之局勢，但因中共截留此項密電，渠現未曾到達。並謂：阿聯外部，現已拍出明碼電訊，飭令蔡拉尼迅返開羅。阿聯向中共之抗議亦以明碼電拍發。該報引述蔡拉尼之報告稱，中共施於阿聯大使館之監視與截留電報手段，是「不能接受，且此種不合法之監視，是違反外交團體之特權」。

【印尼．耶加達三日美聯社電】無黨無派之「印尼時報」星期六日主張外長蘇班[illegible]

【開羅三日路透社電】此間消息靈通方面人士謂：經已由阿剌伯聯合共和國[illegible]包圍該大使館之消息。該方面人士謂：該大使館人員刻正由中共政府當局嚴密監視，該大使館並未有接獲各項密碼電報。該方面人士謂：阿聯政府迄未有決定若何報復性措施，阿聯政府在等待其代辦提出一項報告與等待阿聯向中共當局所要求之解釋之際，刻正研究該項情勢之各方面問題。

## 秋學談

# 克、毛密談的內在

## 我們一個深入的看法—

這幾天，大家都注意到克、毛連續多次的密談。談些什麼？當然是他們的秘密，但可以推想的一個總題目是：「今後共黨對遠東的策畧和中共的任務」。

### 先看共黨遠東策畧

共黨對遠東的策畧，是根據列寧遺策：「由北京經加爾各答到巴黎而達歐洲」。四十年前，共黨奪得中國大陸，這列寧遺策第一步已經成功，跟着，越共建立起在中南半島的基地，中共建立在西藏的基地，這兩大作用，是他們所定的路綫前進。這刻，他們認為有利的時間已經到了，於是在中南半島發動寮戰，一面在喜馬拉雅山麓地區，一面在阿薩密外圍，壓迫印度。無疑，他們的計劃，在中南半島第一步打通寮國通達暹邏的湄公河，第二步囊括整個中南半島，第三步赤化東南亞。在西藏方面，第一步控制喜馬拉雅山麓地區，把不丹、錫金、尼泊爾歸入勢力範圍，第二步打出孟加拉灣，向印度之阿薩密、加爾各答造亂，第三步，配合東南亞新形勢赤化印度。到了那時候，然後集中力量對西北太平洋，逐出英美力量，使遠東太平洋成為共黨內海。這是共黨對亞洲的指導綱領。但我們應該指出，共黨為了要進行他們的中南半島和喜馬拉雅山麓地區行動之際，為了牽制美國在遠東的主力，不能不也在朝鮮半島和台灣海峽作相應動作的。對於這一行動計劃，正是目前中、韓、共頭子們所討論的題目，也就是今茲克、毛討論的題目。克魯訪美，把西方局勢拖進談判陷阱以後，就要轉注行動到遠東方面來，這是毫無可疑的。

### 共黨行動與現步驟

他們對於遠東行動的計劃，可能也採取波浪式的，即製造一次緊張後，促成一次談判，再又起來一個新發動，那時間的久暫，就由自由世界的反應來決定。以經過多年來的經驗看，共黨多半是握取主動權的，我們可以推測他們現階段的步驟：

一、寮國事件，經過相當軍事行動後，促成一個以取得參加寮國政權為目的的談判。

二、對喜馬拉雅山麓地區問題，首先迫使印度屈服，承認放棄對該地區的保護關係，然後逐一把這地區國家淪為附庸。

三、在韓國和台灣海峽發動對美國困擾的新事件，這行動，尚不會大規模的，還有一個作用，他們希望擴大美毛談判。

四、繼續分化擾亂日本。

### 一種不正確的看法

這些指出，可說是十分接近可能性的。因為天津大公報三日社論說：「中國人民經常支持蘇聯所提和緩緊張局勢、裁軍、禁止核子武器、和平解決歐洲與德國問題等建議」，又說「克魯契夫同志在其最近訪美國之行所獲得的成就，是蘇聯和平政策的勝利，是所有社會主義國家為和緩國際緊張局勢所作不斷鬥爭的勝利」，所以一些人便認為克魯已說服了中共，中共頭子們也就對克魯俯首聽命。他們以為克、毛之多次密談，為的就是要在思想上、政策上說服毛酋，要毛酋放棄他們的急激作法，其實，事情那會有這樣簡單呢？共黨的哲學是「動的」，辯證法是「不斷運動」的，他們不是有所謂「不斷革命論」嗎？所以，要他們停止妄動，安份下來，是不明白共黨本質者的看法。

### 俄共所需要中共者

然則，假如克魯所謂「和平競賽」，是共黨的分化、滲透、內部顛覆的陰謀活動的代名詞，這就是俄共一貫的作法，俄共只要這樣作法，就不必需要什麼戰爭，但對中共而言，這樣的作法是不夠的。俄共有如獵人，中共有如獵犬，獵人雖然自己躲在後面，但他不能不驅使獵犬去拚命，在遠東，需要打通的路子尚多，不要中共去打，那裏可以呢？故認為克魯要制止中共「妄動」，是必無的。俄共需要中共打擊美國，需要中共在亞洲開疆闢土，同時更需要中共刻刻有事，好加深中共對他們的依存。

### 不要放過一個中心

這判斷是不會錯的，中心問題是中共，打擊這個遠東共黨中心主體的力量還是中華民國。但從種種跡象看來，似乎麥艾萊此次東來，所舉行的台北中美軍事會議，一個可怕的題目是配合美國削減援政策而要國軍裁減部隊呢，若然，美國此刻雖也注意遠東局勢，但其作法，適與實際相反。則今後遠東局勢，是值得我們要憂慮的。

南中

新都酒樓
忠誠為顧客服務
創粵菜之最高峰
港九馳譽
特價壹百叁拾玖元
全體乳豬鮑翅席
歡讌親友 名貴大方
豪華大禮堂連開數十席
大小宴會 豐儉隨意
鮑翅鴿局菜 每位九元 下欄概免
大道中八號頂樓
電話：二四二〇五 三七六九五

璇宮酒樓 Majestic Restaurant
文藝歌星 潘迪華小姐 主唱晚宴
遠東歌后 方逸華小姐 主唱夜宵
曼歌妙舞 惹笑諧劇
表演時間：每晚一時十五分
刁利奧領導菲律賓大樂隊伴奏
千面笑匠 詼諧泰斗 蒲樂斯先生 小姐
會與「丹娜話」荷李活樂手合作
九月廿四晚起隆重獻演
香港北角英皇道二九一號 電話：七七三九二一二五

正宗京菜
樂宮樓
隆重禮聘 雙料娛樂
銀壇尤物 當娜姬小姐
演出惹火艷舞
每晚演出一場十二時正
木偶大王 雷杜邦先生
領導三兒女演出
每晚演出一場：一時卅分
九龍樂宮戲院二樓 電話：六四五〇五

香檳酒樓
地址：九龍金巴利道香檳大厦二樓
電話：六一〇〇〇・六七〇〇〇
馳響遠東第一流豪華食府
音樂晚讌・宵夜
丹林 董君 愛蓓 崔
妮潔 美 妮蕾 萍
每晚長駐・獻唱晚宴 每晚長駐・獻歌宵夜 獻唱晚宴宵夜
菲島依星大樂演奏

新雅大酒店
夜總會
續聘 禮聘
聯合劇藝團 表演
天大面子方靜音客串破天荒演出！
（第一組）蚌精戲漁翁・狂蜂追浪蝶・少林大北派
（第二組）燕子翻跟斗・打蓮香艷舞・紙人奇夢記
每晚兩場：十時十五分・一時正
方靜音・丹妮・江韻 三星献歌
奧利・伊星 兩大樂隊伴奏

仁丹牙膏

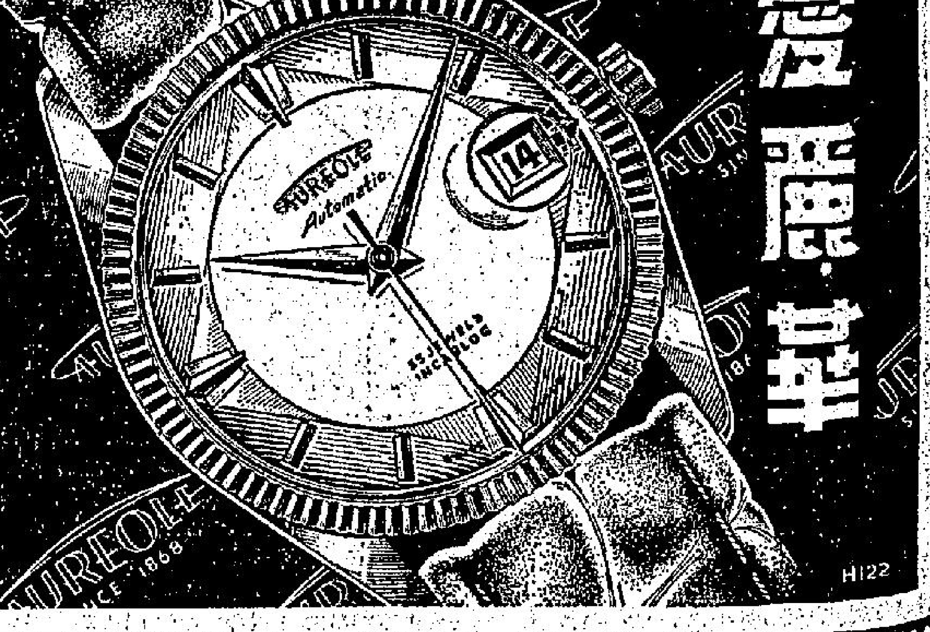

# 飲食健康

## 青豆蝦仁補血　豆腐蝦仁長肉

大蝦，對蝦，明蝦，青蝦的營養，我們都已研究過，蝦的配料問題，上篇亦曾談及，而配料補益方面，仍有可講的，這是蝦仁豆腐，青豆蝦仁。

**青豆蝦仁**　青豆蝦仁，即是用青豆仁炒蝦仁，這味菜是家常便飯的上菜，雅緻而清容，顏色鮮艷，如果加上一些蛋黃，則一碟菜中共有紅黃綠三色，可以由色素而引起食慾。故就色味兩事，這味菜已成爲好菜矣。

至於營養，大可作爲補血，因爲青豆，含有一些維它命A前體，一些維它命B1B2，尼克酸，最大量的維他命C，和極大量的植物蛋白，大量的鈣和鐵質，還有大量的鈣，可惜它含有的草酸鈣不能爲人體利用，否則更是有價值的植物豆類食物，然而它含有的大量鐵，磷，和維它命C，是足夠吾人利用了。

青豆，在一切的鮮豆和爽豆類食物中，算是最有益而補血的食物，最合時是每年七月至九月，目前可能尙有新鮮的，否則罐頭青豆，也一樣有好處，不過可能消失了部份甚至全部的維它命C，而鈣鐵成分，仍然存在，故沒有鮮青豆時，大可以罐頭青豆代之。

青豆所含之植物蛋白，雖對吾人身體可能增強相當的熱力，故青豆，除了鈣鐵的補血，補神經而外，它仍可以充飢長肉，以代米麵，實際上米的植物蛋白，還比它少，而鈣亦較它爲少，鐵質則僅及三份一，還沒有它的維它命C和維它命A，故老人與小兒，如不歡喜吃飯，如果歡喜吃青豆，是很好的食品，所以，如果不歡喜吃飯時，用這一味蝦仁青豆來代飯和麵，是一味很合營養標準的，尤其是小兒愛吃雜種的，間中給他們作爲西餐，或更加一片牛油麵飽，或燒麵飽，是足夠營養和補血的，又如再加上雞蛋，成爲青豆蝦仁炒蛋，那就更加理想了。

**蝦仁豆腐**　蝦仁豆腐，即是蝦仁煮豆腐，這蝦仁滾豆腐，是一味極普遍的家常菜式，大概爲小兒與老年人最愛吃，因爲它不要用牙力，更沒有硬骨，而且營養豐富，價錢相宜，泡製容易，更可作爲湯羹。

豆腐爲黃豆磨漿，加上石膏點成，豆腐的營養，人人都知極有益的，它含有不少的豆類蛋白，一些維它命A，和維它命B1B2，脂肪，醣，大量的鐵，磷，而且豆腐更易於消化，和蝦仁同製成一味菜式，可以使兒童發育充足，發育長大，瘦人多吃，更可長肉，蓋豆腐含有不少的醣分和蛋白，故容易消化，爲人體易於吸收的，所以平時瘦的人，如能長期飲豆漿，也可使人肥胖的。

**能發痘疹**　這味蝦仁豆腐，平時可使人營養豐富有益長肉，如是小兒患痘疹未能完全收歛，或生膿瘡病者，就不可食它，多食它也如多穿蝦仁一樣可發膿痕癢，但可是小兒痛痘之後，痘漿發不起，而欲意使痘漿發起時，也大可多吃這味蝦仁豆腐的。

陳鐘示

# 望遠鏡與顯微鏡

## 克胖子要買美國直昇機

—人民不吃飯萬歲—

令聖歎

報載克胖子受到美國物質文明的引誘，在艾克那兒坐了美國直昇機，覺得很方便，很感興趣，有意想弄一隻回去，或一下。艾克已經要狄隆做這件生意的經紀，如果克胖子要買一架的話，狄隆可以替他辦妥，賺點佣金也好。

蘇聯因爲一心一意要射火箭上月球去，所以對於民用小汽車或民用直昇小飛機的生產，不大提倡。共產國家和自由民主國家之建設目標，有一絕對不同之點，即共產國家之建設，目的在猎屬表，做統計，舉行大遊行紀念會，向其他國家作宣傳。而自由民主國家之科學發明與建設，目的實在太平凡——只不過爲了人類生活的實際改進，使人民享受到科學的恩賜而已。

中共之長春汽車廠，在前三年突然能造汽車了，大大地宣傳了一番，以後也就完了。例如蘇小汽車著名的法國，德國，英國者，它們製造的小汽車，除了賣給全世界做生意外，本國的新聞記者，寫字樓職員，工人，教員，很多的普通人，都可以自己爲自己的目的而用之。共產國家可不成，因爲共產國家之科學建設目的在月球，在火星，至於「人民」，在五千年後每一個人都會有一輛免費原子能小汽車用，現在不必奢侈，以後反正有「好世界」就是了。

克胖子地位崇高，資格在未來五千年以前的今天，弄一架蘇聯直昇機玩玩，乃是共產未來幸福世界之領導人中之領導人，他當然可以有資格和中共都不容歡喜，克胖子親自看到了，昨在北平居然警告——

不要因爲社會主義國家太强大而去用武力輕試資本主義制度的「穩固性」。這話譯爲普通人話，應該是這樣的：

「美國的科學與人民經濟生活之水準，不是今日這樣弄人民公社、餓肚子的中共所能碰的！」

克胖子雖爲共產頭子，其到北平，無論如何還是個客人，字面大捧中共，骨子裏卻暗示「我所見的美國」，不是中共所得而碰的。克胖子錯了，中共十年建設，照這次宣傳的字面，應該是超乎蘇聯，甚至於超乎「美帝」的大强國——不過這個大强國有一點與衆不同，人民的胃酸分泌少，人民的肚皮的韌度强，人民的骨肉不需要食物維持，人民很快樂地挨餓！爲了實現社會主義的建設。

克胖子想買美國直昇機，這正證明蘇聯科學建設之目的比美國的崇高。美國人民沒出息，只講求人民生活之舒適與富足「一切民主自由國家都同犯這個毛病，而蘇聯與中共，則有崇高的建設理想，意在月亮，意在太陽，意在火星，意在金星，意在虛無飄渺的太空！如買美國直昇機，如買德國拜爾藥廠之藥針，如買歐洲國家小汽車，如買瑞士手錶，如買法國女人內褲，如買英國的呢絨，這些共產主義國家，並不需要設廠研究製造。而尤其是十年建設之中共，人民中之成人，每月有十四斤米——或米之代用品——就足夠了。人民的智慧比以前吃飽了時更進步，人民的體力，比以前吃飽了時更强大，人民的精神生活，比以前吃飽了時更快樂！人民少吃萬歲！人民不吃萬歲！祇建設不吃飯萬歲！

# 晚翠

## 五十年來省港澳搜奇

### 虛雲在粵收美國女士爲弟子

玉壺

虛雲老和尙，今已享壽一百廿歲，爲我國得年最老之唯一有道高僧，粵港人士，皈依虛老爲佛弟子者，不可勝數，近傳虛老在國內法體違和，香江佛教人士，曾爲之誦經祈禱。

回憶民國三十五年七月七日，爲我國抗戰十週年紀念日，國府通令全國寺院啓建法會，追悼陣亡將士及死難人民，粵省佛教會同人，推代表赴雲門，迎虛雲老和尙蒞穗主持法事。羅卓英主席亦派員賫函勸駕，虛老慨然隨順，犯暑就道，遂於九月十七日，在廣州淨慧寺建水陸道場七晝夜，結壇時，緋桃一株，忽然開花，重葉瑰瑋，得未曾有，花開兩旬猶未謝，觀者塞途。曾璧山居士繪緋桃瑞應古佛圖，胡毅生居士繪緋桃瑞應圖，廣徵題詠。毅生有緋桃瑞記誌其事，並綴以詩曰：「法會儀未散，緋桃花滿枝，如何黃落後，倏變艷陽時，木尙能感，幽冥必可知，祠林久蘇嶺，何日與加持。」越年夏季，虛老應香港東華三院請來港作平安法會，住跑馬地東蓮學校，由曾璧山居士招待及助理法事，皈依者數千人。旋應李民欣居士請，由港過澳，講經打七，皈依者亦數千人。馬居士詩傳，請赴中山石岐，建大悲法會，皈依者亦數千人。事畢，回雲門寺，趕速完成各殿宇工程。民國三十七年戊子冬，有美國女士詹寧士者，慕虛雲禪德，萬里飛航，來穗依止。事前已由中美兩外交當局接洽通知，虛老時適在穗，詹寧士晉謁，自陳修道原因：父爲天主教神父，夫亦信教者，自己亦研究神教二十年。以其致不了義，遍歷各國，訪求佛義，後往印度閉關四年，有所得，惟疑而未決，今不遠萬里尋師云。虛老遂挈之往曲江南華寺參六祖，皈依畢，賜法名寬弘，爲舉禪七，四山來瞻禮者甚衆。七始日，虛老上堂開示曰：「若論個事，本自圓成，在聖不增，在凡不減，如來輪迴六道，道道皆開，觀音流轉，類類如是，求個甚麼是非，紛然失心，未掛船鼓，正好吃棒，可憐哪，自家寶藏不開，却來茅房拈草，這都是一念無明，狂心不死，所以棒頭覓頭，對水稱渴，大德們何苦來，何苦來。既不愛惜草鞋錢，我自不怕弄惡口（振威一喝）釋迦老子來也。」虛老開示畢，諸方長老亦各有開示法語，虛老門下弟子有名乞士者，曾與詹女士作如下問答。乞問：「大士遠涉重洋，多辛勞，爲的甚麼？」詹答：「爲學佛法。」乞問：「學佛必須了脫生死，大士死生份上，畢竟如何？」詹答：「本無生死，何用了脫。」乞問：「既無生死，何必學佛？」詹答：「本來無佛，學者是佛。」乞問：「佛具三十二相，大士能否？」詹指按地答：「海印發光，大士能否？」乞問：「能與不能，都是戲論。」當，雖然如是，說食不飽，畢竟一句，又作麼生？」詹答：「畢竟無句，說亦本無，如不拉雜囉唆，沒得思量的覺性，他就是萬物之母。」乞問：「個事言之已詳，句句合祖意，惟知之一字，衆禍之門，大士既從解入，敢問離言絕句，如何是本來面目？」詹答：「金剛經云，阿耨多羅三藐三菩提，即非阿耨多羅三藐三菩提。」乞曰：「也似是，但命根不斷，概屬知見，希望大士發省。」詹曰：「我看經機會少，前以閉關四年，出關後與人語，人皆謂我說佛法，我言非從經得，似不屬知見。」乞言：「不從經論，靜坐中得，閉發夙慧，夙慧亦是知見。」詹問：「佛法重實証，不在知見，究竟如何？」乞曰：「不拘泥經論，頭頭是道，不固執性相，處處眞理，勉强說『這個』亦是獨。」

詹女士後隨虛老赴雲門禮佛，住半月乃去，云回美國興佛教云。初，詹女士以西方美人，究求東方極深奧之佛法，彼雖有所修証，而言語不通，幸其經香港時，羣推顧居士世亮伴之赴穗及赴南華，羅七中每次開示及問答等，皆賴顧居士翻譯也。

# 九龍名流日記

## 滿城風雨有驚無險

阿宿

原來係周師爺，於是我馬上緊張起來，問曰：「嗰件事點知道未？」佢答曰：「我已派人替你調查過，証明你有驚無險，不過，傍友成所講者，亦唔係假得晒。」我奇而追問曰：「咁，究竟點樣？一就一，二就二，如果阿成所講乃屬事實，則我就有驚有險矣。」佢笑曰：「你咪嚟住，聽我解釋喇。有一批左友行將被解，呢啲係事實，但係你閣下而今還是漏網之魚，不過，當時嗰張黑名單，係用番文寫……你，但後來佢乘機滾喇。」我曰：「咁就安樂晒矣。金錢損失，好閒啫，祇要安全，就冇乜所謂。講來講去，阿成仍屬有心照顧朋友，所以佢攞佐爲龍，我亦不願佢白費。」

周師爺笑曰：「係咁喇，你一係心去你地之國際喇，飲返多杯喇。」

「不過，」跟住，佢又曰：「呢次有事，你以後之言行舉動，收斂一些較爲妥當。千祈唔好亂出風頭，搞到有害。」我唯唯以聽，並曰：「有乜制唔過。」我曰：「冇乜嘢，不外我想送兩枝酒俾你嘅。」佢驚訝笑，並曰：「唔使囉，使乜咁客氣呢？」但係講嚟未完，佢把地址話我知，足足複述三四次，慌住我唔記得。

放下聽筒，把佢嘅說話傳老婆知。佢連忙拜天拜地，燒香拔燭，多謝天公。冇耐，光頭余來電話，問我去唔去跳國際茶舞？我曰：「國際茶舞？甚佳。不過，我今日要參加幾個酒會，唔知夠唔夠時間。」佢笑曰：「使乜咁喉急，嘆完一輪才去都……你就唔上舞廳乎？」

# 並非怪論

## 老克訪大陸條命凍過水

夏雨月

克魯契夫去完美國，又去北平，我眞係担心老克此行，有死在中國大陸之虞，咁講法，一定好多老友話我荒謬，因爲老克係劉少奇周恩來之老細也。老細駕到，豈有話唔保護週密者乎？在週密保護之下，則大陸之反革命份子及右派份子雖多，相信亦難下手殺死老克。

不過，我認爲要殺死老克者，並非「右派」份子，而係左派到極之冇知識份子。何以見得？呢層就與老克個二百件行李有關矣。

據說，克魯契夫兩公婆訪美，除咗接受美國人贈送之禮物外，並大量購買美國貨，克婆更爲巴閉，細佬哥衣服及用品都買一大批，據說爲佢個孫添新衣云。

在克公克婆擁命搶購美國貨之下，於是，行李增加至百餘件，即係佢兩公婆，每人有幾十件行李矣。而呢百幾件行李中，最少有百分之九十幾係嶄新美國貨也。

本來，老克以一國領袖之尊，帶幾百件行李算得乜！從前中東有個蘇丹訪美，臨走時帶千幾件行李，白種女人都帶幾個返去充實後宮，所以老克夫婦之區區二百件行李，實在不成問題，在美國人睇來，唔算多矣。

不過，問題就係老克又再去北平。

據自韓戰以來，中共已經開始向人民灌輸反美及仇美思想，大陸人民，如果收聽美國之音，起碼要「勞改」十年八年。凡有人稱讚美國架勢者，即被指爲「反動份子」，甚或被指爲美帝特務。由香港返大陸探親之人，如在行李中搜出美國貨，即雖一包糖之微，亦要立刻被帶去公安課「了解」一番，幷要「教育」一番，然後記起個名，始予放行。但呢個人才踏入家門，「幹部同志」已經跟住到嚟，又經過一番訪問然後准許居留，務使帶有美國貨者，麻煩到不堪，由此可見其仇美情形，做到極限也。

現在，克魯契夫兩公婆，猛買美國貨，食得又有，老克個位公子，居然話美帝出產之相機，靚過蘇聯生產者，咁講法，使中共幾頭痛也。

中共自長期施行反美仇美運動後，一般有知識份子，亦即係一般對共產黨有盲目熱情之人士，已養成一種反美狂熱，凡係與美國有關者，皆在「反」之列。

據說，以前有一批大陸華僑之星馬香港僑生，在行李中有牛仔褲，於是，立刻被檢舉，話呢批僑生，居然着有美帝作風之牛仔褲，因而展開批評，終於，各僑生要將牛仔褲交出，並自我認錯一番，始算過關，由此可見中共對美貨憎惡之深。

現在，克魯契夫訪完美國再去北平，除咗滿口「OK」之美國作風外，身上當然有不少美帝物品。

大陸之冇知識左派份子，皆有反美狂之病，此爲中共多年來大力灌輸仇美思想之結果，如果看見老克到北平，身穿美國絨西裝，手戴美國錶，加埋滿口「OK」，則一定攞板。好可能被盲目反美之共產黨徒，誤以爲老克已成美國特務，或已站不穩立場，已迷醉於資本主義社會之引誘，於是一哄喝打，個陣老克都唔得也，所以我話老克訪大陸十分危險！

# 福伯

雷前田作

補身

# 艷事奇聞錄

## 獻白熊一生傳奇（中）

槐慶 文·鄧鳳 畫

奧杜恩便把白熊的事一五一十的講了出來，丹麥國王聽了，拍案大罵花匠道：「你這個人竟有此理，挪威國王和我是仇人，但是當他聽說奧杜恩一定要把這隻白熊獻給我時，他雖然很想得到那隻白熊，但結果還是准奧杜恩安全來此，而你呢，我雖然照顧你多年，却想不到你竟然會用這樣卑鄙的手段去對付人。」說完，喝令左右武士，要把花匠拉出去斬了。奧杜恩一見國王要殺花匠，連忙替他求情，他說：「陛下，這都是我不對，如果我的經濟充裕的話，自然也就不會有這件事發生了。如果你殺了他，雖然不是我殺他，間接上却還是我害了他。」國王見他那麼說，這才對花匠說：「如果不是奧杜恩爲你講情，我是一定要殺了你的，由此刻開始，現在你的死罪雖然可以饒恕，但是處罰却還是免不了的，你立即離開丹麥國土，永遠不許再踏到這塊土地上。」花匠見國王免他一死，回到國中，收拾了東西，帶了家小迅忙離開丹麥。且說丹麥國王在趕走了花匠後，即以一副笑臉對奧杜恩說：「你是我的朋友，現在你說好了，你要甚麼東西？祇要我的能力辦得到，我是一定可以答應你的。」奧杜恩說：「陛下，我送這隻白熊給你，主要的原因是因爲知道你是一個賢明的君主，我覺得凡是能夠愛護人民的君主，人民也一定會愛護他，至於報酬，我却是絕對沒有想過，而且我也絕對不希望爲了一隻白熊而向陛下索取報酬。」丹麥國王見他是如此正直，便想封他爲大臣，但是奧杜恩却堅不接納。於是國王便把他留到宮中，天天以盛宴招待他，並且還派了幾個美麗的宮女，天天來服侍他，其中有一個宮女模樣生得特別漂亮，她心想奧杜恩既然是國王的貴賓，將來自然是會飛黃騰達的，於是她施出了各種手段，希望能夠誘使奧杜恩與她結合，不過那個時候的奧杜恩，興趣却不在女色上，他還是念念不忘的要去做生意，所以他在宮中住了幾天之後，便對國王說：「陛下，感謝你的招待，但是我覺得我還要出去做生意的好。」國王見他去志已堅，便送了他許多錢財，於是奧杜恩在得了那些錢後，便在丹麥辦了許多貨物到羅馬去經商，他這個人的命運也許是太不濟了，在將近到達羅馬的時候，却偏偏遭遇到一伙强人，將他所帶的貨物完全擄走，他在氣急之下，便又患了病，結果到達羅馬的時候，他已經變成了一個生病的乞丐了，他天天流落街頭，希望能夠有奇蹟出現，又過了幾天，丹麥國王到羅馬來朝聖了，他帶了許多隨從，一路上浩浩蕩蕩好不威風，在羅馬的街道上，奧杜恩見到了他，很想上前去求援，但是限於大庭廣衆，他又不便走出來，一路跟着到了教堂，遠遠的站着，希望找個機會，上前去與國王商談，但是那些人始終不散，他祇有忍耐的在人叢中等候。（未完）

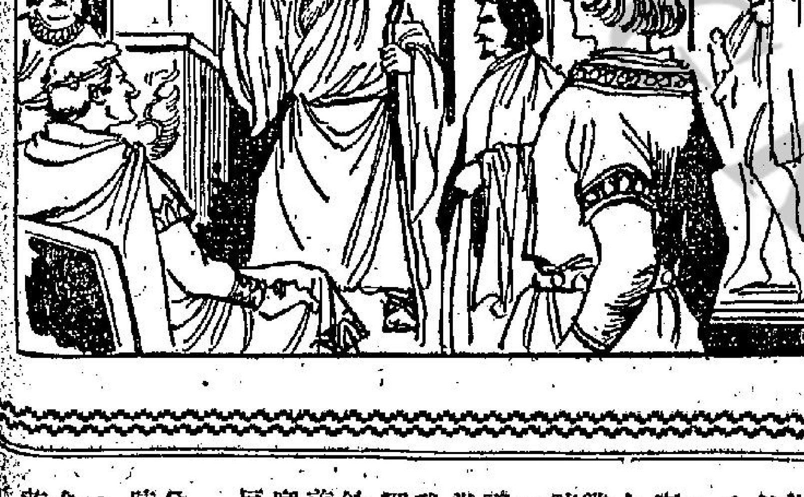

# 人海傳奇

## 藥力無邊

王樹

（一九五）

小陳失業已經將近有三個月了。說他的才幹，他是不會找不到事幹的，問題是他的個性十分怕羞而膽小。每次接到了一家公司的主管者約他「面談」的信件時，總會退縮不前，以致失去了重新覓職的機會。

上星期六，當小陳接到一家很大的進出口公司的來信，約他在下星期一的上午去見他們的總經理陳浩新時，他又感到困惑了。伊瑪向他望了望，她發現小陳渾身都在顫抖。她搖了搖頭，歎息道：「我實在想像不出要怎麼樣才能把你這缺乏勇氣去圖破最後一關的毛病治好！」過了一會，她忽然向小陳建議，做事前喝一點酒，希望酒精的力量，使他鼓起勇氣，小陳說：「這也不行，如果我酒氣沖天地去求職，那個經理會錄用我才怪呢！——他會因此而把我當做酒鬼的。請問那家公司願意僱用一個有酒鬼嫌疑的職員！」

伊瑪覺得他這話倒也有幾分道理，但她以爲小陳必須抓住這個機會，因爲這年頭人浮于事，誰也難保下次機會要等到甚麼時候再來！

忽然，她想到了她的一個表姐所吃的一種「減肥藥」。表姐曾經告訴她，說那種「減肥藥」的效用是抑低食慾，加强精神，吃了之後，胆子會頓時增壯。於是，她對小陳道：「我有辦法使你不臨陣畏縮了！——快去買一盒『減肥靈』藥片！」接着，她把她的理由向小陳說明了。

藥買來之後，伊瑪當場就逼小陳吃了一片。起初小陳還不覺得怎麼樣，但過了約摸五分鐘，他竟縱跳活躍得像一頭馬駒一樣了。他向來都不敢主動地去吻伊瑪的，但現在竟一點也不覺得吻她是難事了。伊瑪高興得甚麼似地說道：「行了！星期一你就吃了這個藥，去應付面試好了！」但她爲了怕藥性維持的時間不長，所以主張小陳把藥片帶在身上，等到被召見那總經理時再吞食。「這藥一盒一共有六片，你已經吃過一片了，還剩五片，你都帶在身上好了。但表姐說一個人每天頂多只能吃一片，否則就不好了！——牢記，牢記！」

星期一的早上，小陳就帶着那一盒減肥藥去那家進出口公司了。應徵的人一共有兩個，另一個是生氣勃勃的青年，看來好像渾身是胆。那傢伙和小陳一起在傳達處等候召見，他在比小陳先被叫進了經理室時，得意地拍着小陳的肩膀道：「老兄，我看你還是回去吧！這個職位是我的了！告訴你一個秘密：我本來也像你一樣是個胆小的傢伙，但我剛才在電梯裏把一盒『減肥藥』吞了下去以後，竟精神百倍了！」小陳聽說，連忙向自己袋裏一摸，他的面色變得很難看了——他知道那傢伙所吞的藥正是自己失掉的，只得自怨命苦，恨他不够小心，以致失去了這個機會，只好硬着頭皮，仍舊坐在那裏等着。

十分鐘以後，那位胖胖的陸經理送那傢伙出來了。那傢伙把手搭在陸經理肩上，很親熱地對他說道：「老陸，那末我們就這樣辦吧！我明天就來上工了！」接着，他便一面哼着歌曲，一面走出了那家公司。

那陸經理呼了一口氣，對一個女秘書模樣的小姐說道：「剛才來見我的那傢伙簡直是瘋子！我不能用他，你替我寫封信給他吧！」接着，他向小陳看了看，笑笑道：「我想我還是喜歡錄用這位斯文而怕羞的先生！」

# 美國風

## 十二：神往美國民主

我在美國遊覽期間，對於民主與自由，不勝神往之至。舉一個例來說：我在華盛頓停留時，美國國會衆議院正在開會期中，我就以一個遊客身份，進入衆議院，坐在旁聽席上，欣賞衆議院辯論，那些議員們爭辯得面紅耳熱，非常認眞。再舉一個例來說：我在華盛頓停留時，我也曾經以一個遊客身份參觀印製鈔票工廠，發現了那些新的美鈔源源出籠，當我面對這麼多鈔票時，對於銀紙問題反而感覺不稀罕了。

美國人對于工作和娛樂劃分得很清楚，保持着「工作時候工作，娛樂時候娛樂」。我在紐約的時候，中國舞合劇「鳳陽花鼓」和「蘇絲黃的世界」正在上演，本來自己準備去欣賞，但後來查知這兩部舞合劇預售座票了四個多月，臨時沒有辦法買到戲票。這種情形，一方面表示美國人對于娛樂很重視，很有計劃，另外一方面我也以自己是中國人爲榮，因爲「鳳陽花鼓」和「蘇絲黃的世界」都以中國來做背景的，尤其「蘇絲黃的世界」目前正在計劃拍電影中。

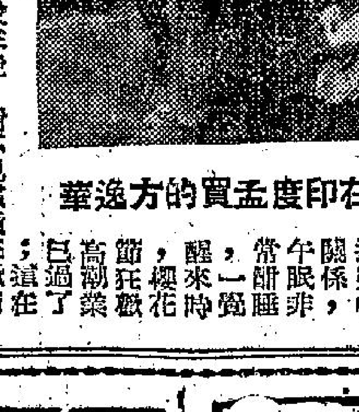

在印度孟買的方逸華

當我抵達華盛頓第二日，正是一年一度櫻花節，美國人狂歡的日子，美國人都瘋狂般享受和尋樂，那天自己因爲旅途勞頓關係，午眠非常酣睡，一覺醒來時，櫻花節狂歡節高潮已過了，這在我來說，頗引以爲憾！

美國的百貨公司堆滿了五光十色物品，我曾經參觀過芝加哥大規模的百貨公司，我也曾經慕名而去紐約第五街參觀大規模的百貨公司，在那裏百貨公司中，我覺得雖然所陳列的貨物很名貴，各款各式物品都有，不過我也認爲這些日用品花款，對于東方人適合者少，所以我購買日用品不多。

# 夜香江

## 新雅表演推陳出新

## 方靜音粉墨登場

### 兩個節目編排純粹東方藝術　方靜音扮蚌精又扮雙飛蝴蝶

新雅夜總會的表演節目設計又走上了一個新的時代，那鼎鼎大名的歌星方靜音小姐竟然粉墨登場，由聯合劇團領導人關正良拍演的節目也經專家編排，今晚上演將有兩個節目。㈠蚌精戲漁翁，紙入香江蜂追浪蝶，少林大北派。㈡燕子翻跟斗，打羅香鴛鴦，這是別開生面的表演，也是方靜音破天荒的嘗試。

香港夜總會的表演太多了，來自海外各埠的有大部份的技術相同，方靜音所表演的是純粹東方藝術，唱與做都是中國民間形式，故事的腳本把舞台上最精彩的一段歌劇摘出來，加以改編和譜入新的歌詞，有唱有做，娛樂成份百份之百。

這酒樓夜總會的作風確有勇敢的革命性，理由是鑒于香港遊客所需要的是東方情調的歌舞，今日的香港，遊人佔了百分之九十，民間的藝術應該有所表現，爲的歐美藝術，外國遊客看膩了，他們來香港看不到東方的藝術無疑是旅行中絕大的缺憾。

除了表演之外，方靜音、丹妮、江鶯三大歌星同時登合歌唱，仍由奧莉與伊星兩大樂隊伴奏，把東西藝術溶冶于一爐，使到每一顧客都得到稱心的享受，預料今晚可能大爆場。

### 神童五福巡廻表演

五個非島音樂舞蹈神童，到香港兩次，每次表演都得到港人歡迎，他們的演奏，充滿了青春活潑的氣象，今後這五名小子，將在本港任何地點都可以表演，祇要你有一塊小小的地方，便可以作表演的舞台。


大衆必備　良藥　保濟丸

請認明　香港製造　改用塑膠樽

香港李衆勝堂監製　地址：文咸東街三十六號

富士製鉄株式会社最新產品

富士牌

P.F型盤札電桿 (PANZERMASTS)

（盤札電桿經濟實用具有四大特点）

1. 貯　藏　方　便
2. 運　送　輕　便
3. 工　作　簡　易
4. 保　養　容　易

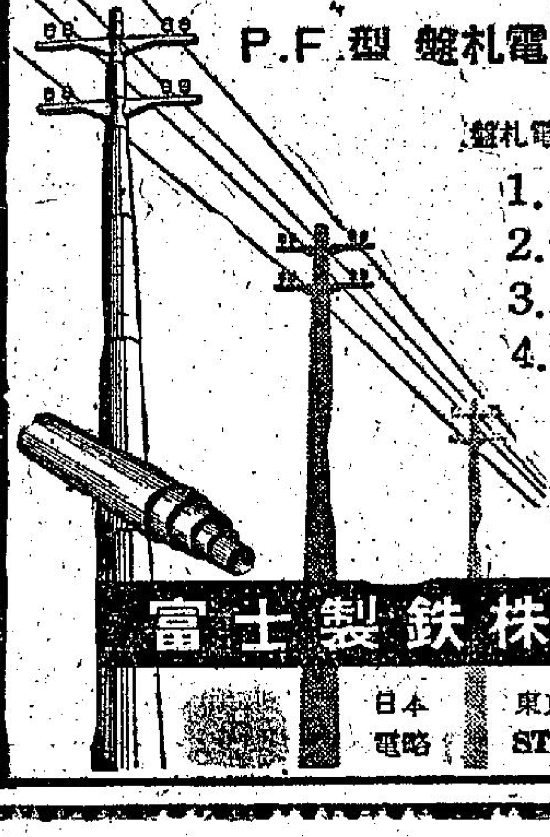

詳細說明備索

富士製鉄株式会社

東京　日本橋　江戸橋

日本電略　STEELFUJI　TOKYO

九龍各界刊登廣告者注意：本報委託旺角東樂戲院代洽

娛樂戲院
今天四場仍映
聯美發行 文藝巨片
玉璞甘·夫利奇 羅拔·賴恩 梅娜·萊 絲蒂·克麗 四大巨星合力演出
寂寞春心 "LONELYHEARTS" 特藝七彩 中文字幕
天下男女之夫婦之愛
大胆，香艷！最暴露的故事！劇力萬鈞 感人心魄

樂聲百老滙
連日狂滿 今天續映
藍天使 THE BLUE ANGEL
梅麗白禮主演
到處轟動 輿論讚揚

普慶
仙鳳鳴 任劍輝 白雪仙 林家聲 梁醒波 任冰兒 靚次伯
今日場 牡丹亭驚夢 四元至二元
今晚再演 再世紅梅記 十元至二元

利舞臺
新馬仔 鄧碧雲
今天今日同演 彩鸞燈

京華　百樂門　麗斯　東方　新世界　皇都
荷蘭　火海戰　梅姑姑　魔宮魅影 Horrors of the Black Museum　漢武帝夢會衛夫人　妳妹花　愛河　英州根雄　桂河橋



中華 　飛燕盜帥　虎穴擒兇　章韻秋　添丁入珍醬園好　甜醋　分類廣告　租賃
九龍各界刊登廣告注意　本報委托旺角東樂戲院代洽

## 虎穴擒兇

飛燕女俠盜故事

章韻秋 繪作

㉕「趙楊氏，你床下的是甚麼東西？」獄卒在鐵柵外問。「沒有什麼呀！」那女犯人像是睡夢般的回答。接着喀嚓一聲，開掉了，獄卒把室門的鎖推開門走了進來，直到那女犯人的床邊。

㊻俯下身去探起她睡下的一個被角，看到她的一雙鞋子，一隻疊着一隻，沒有擺好，因爲被角遮住了，那獄卒看清楚後，不知道是什麼東西；又向那女人的床口照了一回，然後走到窗那邊……

㊼他又將監獄後院的窗邊，上下內外照了一遍，又到那小巷的窗口，一隻手抓了最中的一根鐵柵，一隻手用電筒向外照射。

## 龍虎鬪

王香琴

### 九：爾虞我詐

百祥旅店一戰，粉書生以個人之力，竟敗雲合老人馬潛龍黑喇嘛三人，馬三娘足部且因而重傷，此非粉書生武技精妙，能敗四人，而是從得良好之機緣，捕獲馬三娘，因而要脅雲合老人等，黑蝴蝶知無法追逐四人，跌足曰：「惜夫！不能殺馬三娘。」粉書生笑曰：「能就此挫其銳氣，於願足矣，彼四人，我三人，祇有出奇制勝，庶可避免包圍，此次幸能免觸，後此宜存細，勿再蹈此覆轍，今夕甚險，能保持不敗，爲幸多矣。」獨腳神丐亦笑，黑蝴蝶擬不斜柴前來，包圍三人，一網打盡，實則在蕪湖城中作戰，與在水泊不同，斜柴擬欲何容易，粉書生恐再被襲，星夜出城，黑喇嘛既救馬三娘，雲合老人馬潛龍，以紙錫敗於粉書生之手，退出險地後，無不暴怒，馬潛龍黑喇嘛與雲合老人保衛馬三娘於另一旅店中養傷，追逐粉書生獨腳神丐與黑蝴蝶，自親三人離城垣而出，因亦出，潛蹤三人後，而三人未覺，天明後，粉書生獨腳神丐黑蝴蝶同抵常塗，黑蝴蝶不願行曰：「我等目的，在殺馬三娘，報先君之仇怨，今馬三娘在此，而我等反遠去，何日始得馬三娘。」粉書生笑曰：「寧處馬三娘不至，必來此者，是有計在，此間有一奇人，可助我等，我等再得一人，即不畏馬三娘矣。」尊向城東，急聞背後有蹄聲，愕然四顧，親馬潛龍獨行踽踽，旁若無人，三人均怒，馬潛龍笑曰：「粉書生，還我鐵牟尼珠來。」語未畢，左旁一小道中，一偉丈夫探身出，則爲黑喇嘛，黑喇嘛親三人，合什爲禮，黑蝴蝶知不能不戰，拔劍欲戰，黑喇嘛謂馬潛龍曰：「閣知兩位必至，故在此間相迓，馬三娘何爲不來，我等所仇者，爲馬三娘，並未仇汝等，馬三娘不在，即作殊死戰，亦屬無聊。」馬潛龍冷哂曰：「馬三娘在蕪湖城中，正候汝等之肉。」突前進擊粉書生，所用者爲南羅刹門之大煞拳，撲空而至，粉書生側身讓拳，并未還招，南羅刹拳之特點，有九九八十一招迎環攻勢，有九九八十一招變化，如長江大河，綿綿發出，任有精深武技之人，如何精深，要避過此八十一招，都不容易，粉書生知欲以身試拳法，直抵黑喇嘛之前，獨腳神丐凌空一跳，和尚既與馬潛龍合手，笑曰：「和尚從西藏遠道來此，實不容易，老衲在西藏內，故來向神丐領教，且不欲此一副臭骨頭，埋在西藏，明知神丐名聞天下，武技高超，倘得死在神丐一拳之下，即可瞑目。」黑喇嘛詞甚妙，獨腳神丐大笑曰：「甚佳甚佳，我且以一拳加於老和尚之身上，令老和尚就此化去。」疾雷北獨腳，繞黑喇嘛而走，其行甚速，快如風，黑喇嘛忽坐於地上，合什不動，二人老時之措施，均極怪異。㊄㊀

## 魅影鈎奇

微波

### 終：事玉成憑鬼魅

仕誠聞寄萍言，大急，然亦無計，寄萍祇有勸慰之，乃別而去。翌日，仕誠不致言，祇有幫觀其事，既見其父，祇覺其父精神如昔，飲食照常，殊無少病，心念寄萍所言不實乎，安有事前毫無一點病態，而能死去者，至夜歸寢，仍無動靜，正酣睡中，忽聞家人大呼，急問何故？家人曰：「老爺已死矣。」仕誠曰：「老爺今日尚飲食如常，何忽覺死？」家人曰：「余聞主母言，老爺睡夢中，忽喉中格格作響，痰不能出，未幾，遂咽氣矣。」仕誠聞語，立奔內室，見其父直陳榻上，蘇氏在旁，已如淚人，仕誠上前慰之曰：「父死不復生，母何悲爲？」良久，蘇氏始止淚。至明且，始派人告知世雄，世雄聞訊急奔至，協辦喪事，至仕誠父靈後始歸。由是仕誠，祇與母親相依爲命耳。忽一夕，寄萍又至，仕誠詢以何故久不來，寄萍曰：「汝父死，汝家有新鬼，余不便來也。」既而又慰仕誠曰：「生老病死，爲人必經過程，汝父既歸道山，猶如一夢，得大解脫，汝何必悲傷，應努力讀書以求上進，方足慰親於地下也。」仕誠曰：「余父死前，毫無病痛，卒然而死，殊足異也。」寄萍曰：「是奚足異，人未必由病而後致死，有些在飲啖間致死，有些在睡眠中而死，總之。閻王有召，則是壽終之期也。其他不談，就談汝岳丈，現正身體強壯，飲啖逾人，任何人不敢言彼將死也，不知其壽限即在本月之內。」仕誠聞語駭言曰：「汝言真乎？」寄萍曰：「余不誑語，汝且拭目以觀其後。」仕誠曰：「汝何以知之？」寄萍曰：「此天機不可洩露，到時汝自知余言不謬也。」仕誠益爲憂慟，心想寄萍之言，余父壽限祇在此數夕，果然死矣，今又言余岳將死，想亦無虛言。思至此，忽對寄萍曰：「生死當然定數，但有無祈禳之法，使之續壽乎？」寄萍笑曰：「祈禳者，即向冥王賄賂也，如賄賂而可以續命，世間寧有死人乎？」寄萍與談良久，始別去。翌日，仕誠自念，既知岳丈將死，何不告知，旋又念岳丈素不信鬼魅之說，如告知，必斥余爲謬妄，但不告之，則於心又有不忍。沉思久之，乃飄然曰：「明事告知明娟，明娟又說也。」於是急死到明娟家，覓明娟，告以一切，並謂明娟曰：「在此月中，汝父必有變故，不可防汝父有變故，稍爲疏忽也。」明娟以仕誠言之鑿鑿，實不容汝不信，乃曰：「余父有不測，余將何以自處，余素不惯於後母者也。」仕誠曰：「汝已長成，後母斷不致對汝加以虐待者。」明娟曰：「不然，前數月，其內姪娟眼來，居余家竟月，余素鄙其行爲卑賤，辭色，後向母乃謂余父，謂余眼角自高，於外，閨面何存？」傳家，謂明娟已食徐家茶禮，且明娟已許配與汝，阿母以余父不實余，反爲余祖，向爲余心。故阿母對余，表面雖無他，但已視余爲眼中釘，余命有立足地乎化，苟世伯一旦物故，余即稟告余母，提前將婚期早，遲早是徐家人，料彼不會阻撓也。」明娟默然頷首。仕誠復曰：「現在最要者，防範世伯有何變化，一有變動，即倩人告余也。」明娟諾之，仕誠遂辭去。㊃

## 北牆艷

胖

到了中午，韓貞平從銀行回家，邵凝碧還是沉睡未醒，她的睡相很凌亂，任性地放縱她的身體。兩隻腿大大張開，一張錦被兒，半邊給她抱着，半邊垂在地下。她的呼吸卻急促得很，有時更會喃喃的說着一些夢話。

韓貞平站在床前，不敢吵醒她，祇輕輕問阿華，她有沒有醒過。

「沒有！」阿華搖了一搖頭：「她整個上午都是這樣睡着，常常吐出一些兒疲乏的呻吟，也許她昨夜鬧得疲乏了。」

「聽說她在昨夜喝了很多的酒，又整夜不停的跳舞。人又不是鐵打的，怎能不疲倦呢？」韓貞平的眉頭縐了起來：「我們現在祇有讓她睡下去，不要嘈吵她。」

他說完，踱了步兒回到樓下。一個人喫過飯，悄悄的回銀行去了。

邵凝碧這一睡，竟整整的睡了十個鐘頭。到了差不多是銀行放工的時候，她纔在床上翻了幾個身子。那張輕軟的錦被，亦像一幅傾瀉的水流般滑到地下。她微微張開眼睛，陡然覺得渾身兒都有點酸痛。這是她昨夜過份狂縱的結果。不過，她雖然覺得身子酸痛，卻不致繼續再睡。祇有張開嗓兒，使性地大聲喚阿華。

阿華聆聲走進房裏來，正要問她有甚麼需要。她卻睜大眼睛望着花園的日影，露出一個懷疑的樣子說：

「現在什麼時候了？」

「少奶好眼力，真是下午了。」阿華在旁邊笑着說：「少奶這一睡，沈酣得很。從早上到現在，怕沒有十個鐘頭？中午時，韓先生回來吃午飯，少奶亦完全不知道哩。」

「今天先生回來吃午飯麼？」邵凝碧不安地說：「他回來，你爲甚麼不喚醒我？」

「韓先生不許我們喚，」阿華笑說：「韓先生看見少奶的睡相，就說少奶一定是喝了整晚的酒，又跳了整晚的舞，總會那樣疲乏的。他更說：一定要讓少奶好好的多睡，否則少奶的精神就不容易恢復過來了。」

「他這樣說麼？」邵凝碧的臉孔泛出一陣紅，「他怎會知道我喝了一夜的酒？更怎會知道我跳了一夜的舞？」

她這樣說，眼前忽然閃過一個朦朧的影子，那是她昨夜和胡希流在公寓裏的情形，她的臉孔是更紅了。

「韓先生說是少奶告訴他的！」阿華說：「少奶今早回來時，不是和先生說過話麼？」

「不許再多嘴！」邵凝碧禁不住吐出一句驕人的聲音：「一個人怎能這樣齷齪，喝了幾杯酒就要睡床？何況我今天還約了人，這一睡，竟過了時間，你叫我怎樣去和人家解釋？」

「少奶怎麼還要出去？」阿華瞪大了眼睛。

「你別管！」邵凝碧從鼻孔裏說了這一聲。卻沒說下去，祇吩咐阿華替她弄洗澡的熱水。㊈〇

## 晚香

## 鴛鴦劍

春長卿

### 六：誅蕊淵 假扮新娘

向支機子提出這個建議，崔誠爽然若有所失，像感到無限失望。閑兒了解他的心情，早已看出，便替他向支機子央懇道：「我曉得崔官人心懷大志，在京都一時出人頭地的機會，心裏已苦惱萬分，現在深望有點事情寄托精神。你答應和他同到闕州尋劍，正投合他空虛心性；若不能，在太原過一輩子枯燥生活，他將十分難過。所以我請求你維持原定計劃，陪他同行。相信他對你的事情，也會有很大幫助。」支機子聽她說得懇切，頗同情她；咀裏仍說：「他是個正常的人，在太原故里，享受天倫之樂，未很愉快，何必跟我跑到老遠去吃苦？」崔誠道：「男兒志在四方，豈能老死在家鄉？」支機子道：「我和你同行並非不可以，但你須答應我一個條件。」崔誠喜道：「你有什麼條件？」支機子道：「此行不管成功失敗，總有期限，到了期限，你須回家鄉與家人團聚。你不同我無親無故，你有高齡老母在堂，又有嬌妻，你這年紀，更應生養孩子，繼續香燈，你的責任大得很呢。」崔誠道：「我知不能與你相比，可是近來心情不好，希望藉這些事情寄托精神，就不致再把不快意的事情放在心頭。」支機子道：「這點我也十分同情你，只要你答應我的條件，我當然不拒絕你的好意。」

崔誠道：「好，我便答應，你的期限多久？」支機子道：「一年時光不能算不長了。我們就以一年爲期，在這一年內，若能尋到寶劍，便可完事；若尋不着，你也該同到太原，跟你家人團叙。」崔誠到底答應支機子的建議。閑兒因夫婿明天又有遠行，分別在即，心裡不免惴惴；可是面上不能不裝現得大方，而且他此行行期不過一年，希望一年後歸來，再不用分離。

當下，他們爲了給二人餞行，殺雞置酒，熱熱鬧鬧的吃一頓豐盛晚餐。這股熱情，支機子也有感觸。這夜，大家開懷吃喝，崔誠吃得幾分酒意，由閑兒扶了回房，一夜依戀。第二天清早，他和支機子束裝就道，崔誠叔叔送他們到城外，依依而別。他們有充裕時間，不須趕程。在門前送別的時候，支機子見到閑兒眼中盈着淚水，不勝依依，她的神色，心裡說不出的同情她。

且說支機子和崔誠離開太原，曉行夜宿，在路上走了十多天。這日，道過陝西榆林，天色已晚，便找了一家客棧，……㊀〇㊉

## 新江湖奇俠傳

新捉刀人著 高寶畫

### 第七十四回：戀春色紅妝白骨 聽秋聲悟造化玄機

（二一五二）

**今日提要：老門房風馳電掣 少主人目眩神搖**

**上文因果**

上文講到侯福來之前妻，獲夫人，到來變祭方，預言侯福來即將外調遷方，做官，果然於次年，放了福建閩侯首縣。縣衙有老門房王老爹者，每早看到小少爺明源，卻總想在旁喝采，說藏不得真好漢。明源氣盛，以爲得藝古怪，恩師之傳真，要與王老爹一趟拔法，王老頭笑而不來。

明源見王老爹只笑不應，小孩子脾氣，便翹了咀巴，怪他道：「你說我這棍法，有許多地方不對，可是我站好，你又站着不動，不想比一比，你可叫我怎樣比呢？」王老頭還是手撑着掃帚，問他道：「少爺，你這棍法，在北方來，請問少爺這棍法是那位師父傳給的？」明源指了站在身邊的師兄明澄道：「我的師父是京裏法源寺的老師父，我們每早服侍他出來練武的，你可以問他。」我師父是京裏法源寺的方丈老師父，乃是蒙古百靈廟的老師父，特爲進京拜謁法源寺的老師父，這套棍法，是他到我家來傳給我的。王老爹指一指手中所撑的那根長竹掃帚道：「只是一根細竹桿子，下頭有些軟竹枝，我就用這個跟少爺走一趟，可是如果碰着了少爺，可得同頭老爺說話才行。」明源笑道：「不，當然，你不用怕，就是碰到了，打傷了我，也不說我讓你，也不能怪你，只能怪我不如你。」王老爹這才點點頭道：「好極了，少爺，那麼你就打過來吧。」王老爹說這話時，還是站在那裏不動，反而兩手把那竹桿掃帚的頭上，把個下巴放在兩隻手的手背上，好似不在乎似的。明源看他這樣，心想這老頭兒是怎麼了，說了又說。王老爹卻已經催促起來道：「少爺，來呀。你站遠一點，打過來吧。」明源聽到，右手拖了那根棍棒，跳出十多步遠，口裏答應道：「好，我們試試吧。」他一個不想傷了這老頭子，心裏也知道老頭子一定有兩下，便使了一下，將棍子去地上向老頭子的足下掃過去，王老頭子猛然一下，手已掀起那條帶，同時脚下一跳，讓過了滾地。明源躍入到他的跟前最近時，他人已閃到不見，明源看不見眼前有王老爹，覺得這人好快，正在一疑之時，身後有風，王老爹在腦後叫道：「少爺，快快轉身。」明源覺到風聲，已知身後有棍橫空砍來，便一個反同身，向旁一跳，跟着身子，將棍向後擋過去。初以爲擋到了王老頭的掃把，那知道落了個空，身後並沒有王老頭子。這一來，嚇出了冷汗。正在一怔時，王老頭在他身後哈哈一笑，將了他的身子左邊轉到他跟前來，明源一讓，就試一邊，他的棍子碰到了那把竹桿子，大概他使得有一百二十斤力氣，那竹棍子被碰之後，反同過來也有一百二十斤力氣，他握棍的右手虎口，震得生痛，滴溜溜又翻了下來，落到地上去了。王老頭子丟下了掃把，忙上前來捉住明源的手陪不是道：「看看，少爺的手可震壞了。」說着就院子當中跪了下去。明源拉了他便往下拖，拖起了他，哈哈大笑道：「你才眞是我的師父。」王老頭子丟下了掃把，說着就院子當中跪了下去。明源拉了王老頭到院子裏，大聲叫道：「爸爸媽媽快來看這王師父。」侯福來正不知出了甚麼事，忙掀簾子出來，嚇得王老頭趕快請安叫大人。侯福來站在階沿上問是甚麼事，明源將比試的話說了，侯福來就問王老頭道：「原來你是個大行家，難道那套蒙古和尚傳的棍法不行麼？」王老頭道：「不是不行，只因爲他是蒙古人，爲了法源寺老師父的面子，不好意思不傳給哥兒，這種蒙古棍法和同棍法，小人卻懂得些，剛剛小人逗少爺玩玩，胡說八道了一會。少爺的武藝，算得上很不錯的了。」侯福來知道他這話是客氣，也因爲他在衙門裏是個門房，地位不高，所以害怕，當即正色道：「我委屈你在這裏了，從此我就讓他跟了你學。」王老頭還只是謙謝，連稱不敢。明源已經拉住了他叫師父，侯福來吩咐他起來，便對王老頭道：「你只要吃早飯吧，同時我再叫人來請你。」說着進去了。侯福來出去了，明源也將這比試的情形，說與他媽媽聽，說王老頭身法之快，簡直想也想不出。秋英聽了道：「這人若不以禮待之，怎肯輕易教我們孩子。」侯福來道：「我也是這個意思，一定要擇個吉日，下個全紅拜帖，特地行拜師禮，不然他是不會肯的，本衙門最老的人，共有兩個，一個是他，一個是大廚房勞柴，只有老張知道他的來歷，他有這樣大的本領，卻甘在衙門當了二十多年門房，太委屈他了。」說是……

**野有遺賢 宰相之恥**

## 漢宮怨

又著 周子康畫

呂皇后也被血所傷了，她立刻發現出事態的嚴重性，而且也了解自己留着毫無益處。於是，她命令戚夫人：「扶了他進去啊！——留在露天作什麼呢？」

戚夫人不滿意皇后的態度，可是，她自然不能和皇后爭辯的！於是，她忍氣吞聲，扶着皇帝同進長樂宮。

劉邦的憤怒越來越深，但是，他才吐了血，又怕死，不敢過份激動，祇是氣呼呼地叫着：「他娘的，潑婦！」那自然是罵皇后。太醫們紛紛進入長樂宮。

劉邦經過一個醫生診斷，吃了一個醫生的藥，好些了，他在朦朧與模糊中睡着了。

戚夫人一直守在他的身邊，現在，她的心情矛盾複雜，她就在心裡希望他就此睡着不再醒來。同時，她也想到自己，今後，如果皇帝就此長眠不起的話，自己怎樣和皇后相處呢？

昏睡的劉邦，樣子非常難看。她看了一些時，害怕了，悄悄地走到外間問太醫：

「皇上很快就會好的！那祇是舊病復發呀！」太醫如此回答。

「皇上睡醒的時候會抽筋——」她囁嚅然說：

「那也不妨事；祇是血虧啊。」

「血虧，就會好的——祇是好兒調養！」

戚夫人點頭，太醫的話使她放寬心事，正要回到房去時，外間傳報：太子來問候了。

「皇上睡着啊——」她蹙着眉，問侍從：「怎樣呢？」

「夫人接見太子——如果太子有什麼話，可留夫人轉達呀！」

於是他們又相見了！

劉盈是不敢再到長樂宮來的了！不過，今天是例外，母后囑咐他入宮問安。他帶了八名侍從同行。

戚夫人官式地接見他，劉盈不敢仰視，垂着頭，講了問安的話，就行禮告退。

在臨別離去的一瞬之間，他又覺得來了一次而不肯看她一眼，實在是一種損失，於是，他借着轉身的姿勢，瞥了她一眼，就在一瞥之間，他發現她美麗的面孔充滿了哀愁，這使他難過，比父親的病更加使他不安。他想：她是一個愉快的人啊！如今，愛愁竟如此之深！他又想：如果我是父親，一定小心着不使她悲愁！

戚夫人卻一些意念都沒有！她送走了太子，依然回到病榻邊，守着皇帝。不久，又有人來問候了，那是大臣們——戚夫人沒有出見。大約兩個時辰之後，劉邦醒了。㊃㊀

## 熱浪

龍驤

### 五：現原形

這麼可怕的事情，站在後面的人竟是密琳黛，我做夢也想不到她會在這裏。她所以我站在她面前時，完全在怔住了。我心目中是這樣重要的，我不知道朱惠娟怎麼和她拉上關係的？

「你這下流人，」密琳黛努力地罵着時候，可是她自己卻幾乎要哭了出來，她受辱不過，轉身就走。

「珠黛，」我追上前，她已經開門出去。我發狂地追出去，又聽見朱惠娟在身後的一陣笑聲。

「你聽我解釋……」我第一次發現自己的口齒竟然就是這樣拙劣的：「聽我解釋，一切不是像你見到的那麼簡單的，不要受人愚弄，」可是她是什麼也沒有聽，她一直奔出屋子，那邊卻是黑暗的。我怎麼能放心一個少女在這樣暗黑的晚上離開，可惜我辦不到，我找不到她去到什麼地方去了，直至我再發現她時候，她已經在公路上截到了一輛的士，飄車走了。我不由呆呆地怔在那邊。

這可惡的「寡婦」，我真恨不能一下子扼斃她。她把我一切都毀了，我這些日子來的苦心和忙碌……

我想不到自己應該怎麼辦？祇是茫然地又踱了回來，心裏思忖着：是否能和密琳黛解釋得清楚這些事情嗎？要求她對我諒解嗎？密琳黛這樣的純潔少女，再加上她勢利的父親，我一點把握也沒有。但是，如果我有錢，那情形也許會不同，我想到錢，就不覺興奮了起來。這件事無論如何不能中途而廢的。我又回到朱惠娟屋子裡來。

朱惠娟現在不再笑了，她祇是冷冷地望着我，她注意着我的反應，我表面上一點不透露。

「好本事，你能把密琳黛找得。」

「我祇是試試我是不是也有一點偵探的能力？」她又試探式的接近過來。「情人，我愛你，所以最主要當然還是我希望能單獨享有你，原諒我。」

她說話是嬌滴滴的，一個字一個刺耳，我用手指抬起她的下頰，直視她多肉的，變形的眼睛，她腦子裏的活動實在離於令人測透，她所做的行爲更是驚人。

寂靜中像一陣突息。

我强制着自己心中的怒火，望着她全裸的在屋子裏走來走去，而且扭捏着無其事一般。

這樣的女人？

强項的男人，就會把她殺掉的，而忠厚抑謹的呢？會暗暗搖頭，同時會立下決心怎樣逃避她。像幸耕就是後者，而我發現自己也並不强項。㊃㊉

---

虎老在港時……在現不增，在凡不減，輪迴六道，道道皆聞，轉十類，類類如是，求個甚麼是非，紛然失心，未掛船……當，雖然如是，說食不飽，覓一句，又作麼生？」虎答：「畢竟無句，說亦不無，拉雜囉唆，沒得思量的覺性，他就是萬物之母。」……

……奧杜恩卻堅不接納。於是國王便把他請到宮中，天天以盛宴招待他，但是那些人，……（未完）

---


**工商日報** 言論精警 消息速確 副刊輕鬆 讀者訂閱 請搖電話二四二九六號 與本報營業部洽訂

**工商日報** 分類告白 費廉效大

# 淺野七賞牌洋灰

最大的生產量
最良的品質
惠購即時交貨

日本洋灰股份有限公司

日本・東京都千代田区大手町・大手町大厦

CABLE ADDRESS: "ASANOCEMEN"

**香港家庭計劃指導會**

本會有感於香港民衆，每因兒女衆多，負担過重，以致經濟入不敷支，或健康不良，爲謀該等家庭之幸福起見，以最新科學節育方法，指導夫婦計劃生育，或指導婚後不孕，能使生育健康兒女。同時新婚者，每對婚姻與婚姻關係缺乏認識，本會附設婚姻指導所，義務指導。

香港診所㊀灣仔中央指導所（軒尼詩道一五二號修頓球場側）星期一、二、三、四日，上午九時至下午九時；星期五日上午九時至下午四時；星期六日，上午九時至十二時。㊁九如坊：中區九如坊（中區健康院），每星期二日下午二時至四時；星期五日上午九時至十二時。㊂西營盤：新賀育醫院門診部（醫院道）每星期一日下午四時至六時。㊃西環街坊福利事務促進會（卑路乍街十四號A）每星期四日上午十時至十二時。㊄香港仔：香港仔公立醫局，每月第一個星期五日，下午四時至六時。㊅赤柱：赤柱衛生分局，每星期五日上午十時半至十二時半。㊆筲箕灣：筲箕灣保健兒童會，每星期四日上午十一時至下午一時。㊇長洲：聖約翰醫院，每星期四日，下午一時半至四時。九龍診所㊀尖沙咀：彌敦道母嬰健康院，每星期一、二、三、四、五日，下午五時至七時。㊁何文田：何文田徙置區樂道健康院，每星期四日下午三時半至六時；每星期一日，下午五時至七時。㊂石硤尾：大埔道巴域街石硤尾健康院，每星期三日下午三時至五時。㊃李鄭屋：李鄭屋村健康院，每星期五日下午四時至六時。㊄黃大仙：黃大仙徙置區大廈，每星期一日，下午四時至六時。㊅荃灣：荃灣洪英坊入口醫局，每星期三日上午十時至十二時。㊆大埔墟：大埔新公立醫局，每星期四日下午六時至八時。㊇元朗：博愛醫院，每星期一日下午二時至四時。㊈沙田：沙田體育館，每星期二日下午二時至四時。㊉新界：寶山新墟公立醫局，每星期三日，下午二時至四時。電話七七三三三

皇都 東樂

東樂五場 第五天 續映

同場加映 林翠小姐婚禮新聞片

# 姊妹花

葛蘭 張小燕 領銜主演

姊妹情深 感人落淚

歌舞迷人 劇情動人

監製 鍾啓文 編導 易文

電懋公司最新風格歌舞文藝巨片

東樂明天：四千金

九龍 新華 香港 豪華

新華電話五一九七九

創紀錄 滿座 新盛況 賣座不減 今天續映 今！第九天 十

二時半 五時正 七時半 九時十五

美高梅王牌 希治閣空前傑作

彩色超視綜藝體 中文字幕 片上

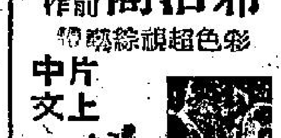


奪魄驚魂

三大天王巨星 加利格蘭 伊娃瑪利仙 占士美臣 空前傑作

下期獻映美高梅喜劇 金龜婿

新華明天早場 機械裝甲車

添丁入珍醬園好 甜醋

丈店 威靈頓街壹佰號 電話貳三六六○號 北角馬寶道貳號E

九龍各界刊登廣告注意 本報委托旺角東樂戲院代洽

分類廣告

租售

寫字樓出租 德輔道中成和大廈 租價廉宜 請電話二二七六八

寫字樓出租 九龍尖沙咀樂宮戲院大廈有大小寫字樓出租 有意者請駕臨樂宮戲院辦事處 電話六五三二二

翻印本 廉價租售 16米厘膠片藝術正宗西片 全港一家 軒尼詩道三九號

公寓

南屏酒店 大觀 特價房租 日租三元 五元 月租六十元 八十元 九十元 一百二十元 歡迎商客 常備應客 香港中環電車路 電話三三六七五 三三五七八○

萬茂公寓 環境清幽 新式設備 租金相宜 自供膳食 電話七○一七二

聘請

招養成工 17至22歲 成衣製業 工資有津貼 供宿男女 四號洽

聘請職員 茲有某百貨公司 請男女售貨員多名 會英語對推銷化妝品有經驗者 請寄本報第二九五號信箱洽

倉業

華榮家 雪糕柜 審查特大 執件可靠 保用五年 遠東洋行 電話32509

出讓

農場出讓 上水一帶有小農場一所 出讓 有意者請到粉嶺公路新合村洽

石屋急讓 有生財用具 一房一廳一廚房 新村洽

醫藥

英美德國新式耳聾機 眼鏡 攜帶便利 助聽君

英國新型小腸氣帶 德國鋼製藥帶 威靈頓街62號

英國 摩根氏髮腊

去頭皮 止頭癢 生黑髮 防髮落

# 今晨九龍兩處大火 老虎巖焚木屋百餘

## 千餘居民無家可歸兩人受傷

【本報專訊】今晨十時半左右，九龍城老虎巖發生大火，燃燒一句餘鐘，至本報截稿時，火勢仍未被控制，被焚毀之木屋估計超過一百五十間，無家可歸者近千人。死傷數字如何，目前仍無法統計，但據悉已有兩名居民被燒傷，已送入醫院醫治，造成年內最大木屋區火災。

大火發生之地點爲老虎岩村近九龍城警署一段，該段包括大街打石山上街及石塘頂街，多橫巷，及許多木屋超過六、七百間，至截稿時，全區已夷爲平地。

起火的地方，據說是一間理髮店，因物燥風高，火勢一發即告蔓延，烈燄向西方擴張，濃煙蔽天，居民爭相走避，情況十分惡劣而混亂。

其時九龍區之大部消防人員，剛在紅磡山谷道工作完畢，據報立刻開到現場，協助其他人員奮力撲救，總計到場之滅火車達九部，動員數百人，從木屋區四週向火場包圍灌救，但是火乘風勢，烈燄騰騰，根本無濟於事，因此消防隊現已採取割斷火路辦法，希望火勢蔓延範圍縮小。

老虎岩村另一段，包括打石山下街一帶，亦有木屋五六百間，幸其間有一大抗隔離，至截稿時，未被波及，預料亦將不致被延及。

數以百計之消防人員，現仍在現場灌救，同時大批警察亦已將現場封鎖，并協助居民疏散。

社會福利署人員及九龍城街坊福利會人員，亦已到場展開工作，協助暫時安置災民，並準備展開登記及急賑。

已知之傷者一名鄭成佳，卅三歲，傷勢輕微，敷藥後已出院。另一名一歲大之小童，受傷頗重，要留醫，其姓名尚未獲悉。

## 紅磡山谷道 焚木屋十間 傳有一女童失踪

【本報專訊】在老虎岩發生大火之前，今晨十時，紅磡山谷道上之大木屋區，突然發生火警。由于風高物燥，火勢甚大。至十時半左右，消防人員已將火撲滅。據悉，火警係在山腰發生，因此灌救比較困難。

消防局接報後，立即派出消防車工程車等十多部前往，分別接駁長喉施救。另一方面，將火場週遭之木屋拆毀，開成火路，以免其蔓延。截至發稿時止，所獲報告，起火地點附近之一五六至一五七號及一五八號等約十間木屋，業已全毀。由于火勢仍未完全熄滅，因此損失尚難調查。

此次火警，由于消防局行動迅速，大約燃燒半小時，至十時二十分左右即已控制，但因該區有木屋約五百間，爲防死灰復燃，故消防員仍留現場。統計被燬木屋約爲十間。

雖然火場位于高處，交通困難，幸在白晝，故未聞有人受傷。但有一女童失踪。

## 永安銀行 保險箱增二千

在商業繁盛之本港市中心區，又增二千具銀行保險箱，此未始不爲對中區商民之一個好之消息。

此二千個新保險箱，乃永安銀行爲擴充其地底庫而特別增設者。

二千具新箱現仍在裝配中，其鑰匙尚未運到，相信月底方克供應使用。

一般人對汽車之號碼有所選擇，對銀行保險箱之號碼亦不會例外，且下該等箱尚未裝安供用，但已有不少人前往……

## 據報有人圖炸港穗貨車 警方徹夜搜查但無所獲

# 今晨客貨車均照常開行

## 一列貨卡暫仍留在和合石

【本報專訊】因昨日港穗直通貨車被搜查致受阻滯之英段鐵路客車，已於今晨完全恢復正常時間行駛，同時開往廣州之直通貨運列車，今日亦恢復通行。

警方昨日大規模搜查鐵路貨車，是因接獲報告，謂有人將炸藥放於一列直通廣州之貨運列車上。下午四時開出之一列直通貨車，并被電令駛返和合石支綫，由警方徹底檢查，該列貨車今晨仍未離開支綫。該列貨卡均係屬于廣州中共之路局者。

警方人員曾由昨日下午至深夜，嚴密搜查該列貨卡歷十餘小時，但據報未有任何可疑物品搜獲。

政府新聞處昨晚十一時發表稱：本港警方今日下午搜查九廣鐵路開往廣州之直通貨卡，因報告，謂可能有炸藥藏在貨卡上。

所有在下午四時後開出之上行火車，均在羅湖奉令停駛，同時所有直通貨卡，均遭受有系統之檢查。

警方發言人昨晚宣稱：并未發現可疑事件，惟從此次搜查後，已將該等貨卡扣留以便再施行徹底檢查。

發言人對于引致此次搜查之情報，拒絕透露其來源。

## 澳門警官來港 參加防暴演習

### 吸收經驗作爲澳門防暴工作參考

【本報專訊】澳門警察幹部一行十一人，由哥里亞上尉率領來港，參加在黃竹坑警察學校舉行之防暴演習，吸收經驗，及作爲澳門防暴工作之參攷。

該代表團包括兩位警廳之主任，四名督察，及四名副督察。

該團一行，參加翌日之演習後，即行返澳。

## 三家專上學院負責人 定下月赴英考察

### 準備聯合升爲中文大學

【本報專訊】本港三家專上學院的負責人，定下月前往英國，考察大學聯合組織之基本問題，以備將來三校聯合升格爲中文大學時之參考。

該三名負責人，爲聯合書院院長蔣法賢醫生、崇基書院院長凌道揚博士及新亞書院教授楊博士。他們將考察英國多家大學的組織辦法，特別是倫敦大學，并吸收最適宜於本港之特色，以便成立擬議中之中文大學。

該項考察旅行，是由英國文化委員會及教育司署聯合資助者，預料該三名學者，將在英國逗留一月。

政府前經宣佈，決定協助本港之中文專上學院，發展成爲一間中文大學，并已選定聯合、崇基及新亞三校作爲援助對象，以提高其學業水平。政府並將設立一委會，研究各校之水準，及提供建議何間專上學校應升格爲認可之大學。

同時，應政府之邀來港協助本港學院提高水準之英國大學教育專家，可望於下月間抵港。（乙）

## 憶念大陸家人 女工竟失常性

【本報專訊】今日凌晨一時，九龍大角咀萬安街廿三號二樓，一女子突然高聲亂叫，語無倫次，並聲言放火燒屋，同樓住客均被吵醒，將之制服送入醫院，該女子名李某，廿九歲，獨個兒在該樓租一床位而居，其父親在某紗廠任看更職，母親及弟妹等均居於大陸，伊在洋松街一家車衣廠任女工，生活尚安無異。兩年前，伊曾一度返鄉探訪母親及家人，眼見家中各人生活艱苦，受盡共幹人員諸般刻薄壓榨，回港後，神經大受刺激，從此不大正常，時常苦憶大陸家人，心情抑鬱，已沒有返工，至今早凌晨，神經突然失常，胡言亂語，同樓住客恐生意外，遂將之送入醫院。（錦）

## 呂宋附近又有暴風

【本報專訊】一股熱帶風暴，正集結於呂宋附近，如現時風向不變，本港將有影響。同時，由於中國大陸高氣壓籠罩，本港空氣異常乾燥，今晨之濕度，達今秋之最低紀錄。

據天文台報告：今晨三時，熱帶風暴集結於北緯十八度，東經一二三·五度。即呂宋東北之東南偏東約八十哩處，向西北偏西或西北移動，時速十哩。

天文台又謂：中國之氣壓仍高，朝鮮北部氣壓則低。

預測今日吹和緩後轉清勁東北偏東風，天色頗好。

今晨七時，天文台之濕度紀錄爲百分之三十六，氣溫紀錄爲華氏表七十七度。

昨日氣溫紀錄最高爲八九·一度，最低爲七五·八度。（乙）

## 兩個女人今晨服毒

【本報專訊】港島方面，今晨發生兩宗服毒，幸均及時送院救治，並無生命危險。今晨零時許，住某號三樓之婦人敬容（四十二歲），吞服臭丸若干，其後因有異狀，經人發覺送入醫院。又柴灣徙置區三座二五〇號，一女工人姚愛（卅七歲），約於今晨二時半左右，痛苦呻吟，爲人發覺曾服毒，立即送院。

## 印度太平洋漁業理事會會議 定明日在港舉行

### 研究協助區內漁業發展

【本報專訊】印度太平洋漁業理事會執行委員會第廿九屆會議，定明日上午十一時，在本港郵政總局頂樓，前市政局會議室舉行，由越南共和國經濟部漁業司主管水域資源事務之擔濕擔任主持開幕典禮。本港漁林漁業管理處長布力奇將對出席代表致歡迎詞。

印度太平洋漁業理事會，由聯合國農糧組織首倡，並於一九四八年成立。理事會成立之主要目標，是盡可能協助區內漁業發展，以便改善東南亞人民之營養，特別是蛋白質之分量，提高人民生活水準。

該理事會所致力的工作，包括實用海產生物學，設立海產研究船，研究海產（包括淡水生物）之貯藏、保鮮及分配問題，漁業之基本經濟問題，及漁民福利問題等。同時，該理事會對於水產資源的基本知識，及合理開發的問題，亦進行基本的科學研究。在聯合國各專門組織及各國漁業部門、研究團體合作之下，不斷努力於上述各種研究之發展，及付之實驗推廣。

印度太平洋區漁業之重要問題之一，是關於研究人員之訓練培植問題，漁業研究先進方法，操作方法及市場問題等，亦爲該理事會所尋求解決的。

在會議期間，本港有關部門，已編排訪問秩序，俾各代表於討論問題之餘，能參觀本港漁業之發展。同時，並希望各專家能認識本港漁業目前所遭遇之難題，與及政府爲解決此等難題所作努力。（乙）

## 一週金鈔 宋紙藉息挾昇

宋紙市反覆偏好。整週共有波幅一·〇二五。期鈔價因英鎊報跌，故週三曾一度升至五·七四七五（整週波幅·一五）。通天單最高五·七四七五，最低五·七三六二五。K金市仍僅有波幅·五〇。外銷遲滯。

紐約及倫敦轉服鎊均最高爲二·八〇，最低二·七九一式五。宋紙鈔電差價最大·壹一五，最少·〇八七五（週一）。套電來鈔有利。美電美鈔差價最大·〇一七五，最少·〇一。大鈔加水均係二·五〇元。

| 日期 | 開市價 | 收市價 | 最高價 | 最低價 | 差價 | 息價 | 上牌交收 |
|---|---|---|---|---|---|---|---|
| （以上期宋市價） | | | | | | | |
| 廿八 | 一·五一七五 | 一·五三 | 一·五三 | 一·五一七五 | ·〇一式五 | 一·五三加 | |
| 廿九 | 一·五二八七五 | 一·五五 | 一·五二八 | 一·五二八七五 | ·〇三壹二五 | 一·五二加 | |
| 卅日 | 一·五五三七五 | 一·五七壹二五 | 一·五七壹三 | 一·五五三七五 | ·〇一七五 | 一·五五加 | |
| 一日 | 一·五七一二五 | 一·五九三七五 | 一·六〇 | 一·五七壹二五 | ·〇二八七五 | 一·五五加 | |
| 二日 | 一·五九五 | 一·一五五 | 一·六二 | 一·五九五 | ·〇二五 | 一·六〇加 | |
| 三日 | 一·六一五 | 一·五九五 | 一·六二 | 一·五八七五 | ·〇三式五 | 一·六二加 | |
| （以上期鈔市價） | | | | | | | |
| 廿八 | 五·七三三七五 | 五·七三式五 | 五·七三三七五 | 五·七三式五 | ·〇〇一式五 | 平息 | |
| 廿九 | 五·七三六二五 | 五·七三八七五 | 五·七四 | 五·七三六二五 | ·〇〇三七五 | 平息 | |
| 卅日 | 五·七四三七五 | 五·七四二五 | 五·七四七五 | 五·七四二五 | ·〇〇五 | 平息 | |
| 一日 | 五·七四 | 五·七三七五 | 五·七四 | 五·七三七五 | ·〇〇二五 | 平息 | |
| 二日 | 五·七四 | 五·七三八七五 | 五·七四 | 五·七三八七五 | ·〇〇一式五 | 平息 | |
| 三日 | 五·七三八七五 | 五·七三八七五 | 五·七四 | 五·七三八七五 | ·〇〇一式五 | 平息 | |
| （以上K金市價） | | | | | | | |
| 廿八 | 二五二·三壹二五 | 二五二·二五 | 二五二·三壹二五 | 二五五·二五 | ·〇六二五 | 平息 | |
| 廿九 | 二五二·三壹二五 | 二五二·五〇 | 二五二·五〇 | 二五二·三壹二五 | ·一八七五 | 平息 | |
| 卅日 | 二五二·六二五 | 二五二·五〇 | 二五二·七五 | 二五二·五〇 | ·三五 | 平息 | |
| 一日 | 二五二·三七五 | 二五二·三七五 | 二五二·五〇 | 二五二·三七五 | ·一式五 | 平息 | |
| 二日 | 二五二·三七五 | 二五二·三七五 | 二五二·三七五 | 二五二·二五 | ·一式五 | 平息 | |
| 三日 | 二五二·三七五 | 二五二·五〇 | 二五二·五〇 | 二五二·三七五 | ·一式五 | 平息 | |

加單最高六·〇四一式五（週六），最低六·〇式二五（週一）。轉服鎊二·七九一式五，係自一九五八年十二月廿三日以來的新低價。英九月份準備增加了一千三百萬鎊。準備總額已增至十一億七千三百萬鎊。（黃劍恒）

## 美國防部長麥艾萊抵港談話

# 中國軍隊新裝備比去年更進步

# 中共如再向外島侵畧必遭痛擊

# 美艦隊隨時出動壓止侵畧行動

【本報專訊】美國國防部長麥艾萊，於昨日抵港後對記者披露：「假如中共再在台灣海峽挑釁而採取對外圍島嶼侵畧行動，則中華民國政府軍事力量必能予以痛擊，由於今日之國軍在新式武器不斷裝備下，比之去年更勝一籌。」記者向麥氏詢問：「假如中共再展開對外圍島嶼發動侵畧，則美國是否會協助國軍防守？」麥氏謂：「雖然中美協防是不包括外圍島嶼在內，至於出頭干預與否，則要留待艾森豪總統去決定。但是美國立場素來對自由中國是忠實的，我們決不會袖手旁觀，當然這個問題余本人不擬作正面答覆，但是余可保證美國駐遠東空軍及第七艦隊，隨時支持中華民國政府，應付任何情況。因此，余希望共方不再作進一步侵畧行動。」麥氏又對記者謂：「此次訪華，不論在任何方面都覺得極良好印象，尤其是對中美兩國間更了解，更爲深刻。」

### 寮國局勢好轉

記者再以寮國局勢之嚴重，因寮向麥氏詢問，麥氏詳述稱：「寮國局勢以後之演變後果如何，則要看共方表現如何而定，倘若北越與中共以變實齊下方法，向寮國施行侵畧壓力，則會造成嚴重情況，但是彼等是否會這樣做呢？則余認爲在聯合國及其他國際機構監視下，必然會帶給寮國一個緊弛局面。」

### 裁軍要有誠意

記者又詢以對於最近赫魯雪夫訪美時向美國所提出裁軍建議，麥氏答謂：「渠認爲如何？」麥氏答謂：「裁軍建議是全世界國家都主張的，連美國包括在內，我們是極希望此舉能實現，這也是余本人多年來所希望見到的事。不過我們絕對不會由美國本身單方面接受裁軍，而雙方面必定要經過清楚認識對方誠意，才可實施，雙方要同時執行。」

### 明天赴菲訪問

麥氏對記者表示：「此次來港，最後將作一短暫逗留，並作兩天休息，及購買一些物品，然後於週一啓程飛馬尼剌，至於到菲律賓後要辦事宜，就是訪問當地美國駐軍，與美軍官員會面，商討有關該方面一般困難問題。同時更與當地聯邦政府商談有關事宜。」麥氏說完後，記者招待會亦告結束。麥部長隨即與美國駐港總領事賀謹士、駐港陸軍武官史第華、國防部軍事助理官道爾准將等一同驅車離去。

麥氏所乘坐之軍用專機，係於昨日午間十二時二十分由台北飛抵本港，專機先在安全貴賓室外停頓，麥氏及偕同來港之美國空軍參謀長懷將及其他隨員一行九人，由到場迎接之本港英軍司令巴斯田將軍夫婦接入貴賓室，略作休息，與美國駐港官員及港方官員寒暄一番，然後才由美國新聞處新聞官到外國機場餐廳貴賓室接見記者，麥氏會見記者時，渠本來是坐在椅上，但見各報記者均站立着，渠於是以輕鬆口吻說：「各位都喜歡站着說話，那麼我也站起來吧！」

麥氏在接見記者時，容。

## 中山又有九人逃澳

【本報澳門專訊】十一「國慶」過後，中山農民又繼續逃亡，昨早有八區白蕉反奴役農民翁沃庭（卅歲）、穆棠棠（廿歲）、黃木赤軍（廿歲）、黃珠（廿歲）、黃發（卅四歲）、黃玉中等合共九人，乘艇逃抵此間，現得黑沙環農牧會暫時予以收容。

## 祁運今午抵港 研究販毒情形

### 英駐聯國毒品委會代表

【本報專訊】英國內政部次長、英國駐聯合國毒品委員會代表祁運，定今午抵港，將作爲時兩週之勾留，以研究本港之吸毒販毒等情形。

此間關心毒風泛濫之人士，正希望藉此機會，能加強本港反毒工作，本港街坊會最近響應羅德基醫生之工作，成立一個十五人小組會，以協助戒毒協會，二十八個街坊福利會，已定本月八日下午三時，設茶會歡迎祁運次長，預料祁運次長屆時將就毒品問題，有所發表。

羅德基醫生等被邀協會及援羅犯人協助會，亦將于本月十三日下午四時四十五分……特基金旅行獎，訪問本港及亞丁、加拿大、印度、馬來亞、巴基斯坦、新加坡及泰國各地，以研究有關毒品各問題。（日）

## 本港發現歹徒 藉難民年名義行騙

【本報專訊】世界難民年運動開始不久，本港已發現有不肖之徒，藉此名義行騙。據說：有一歹徒，假藉世界難民年委員會委員之姿態出現，用電話向若干住宅要求捐款。

世界難民年委員秘書紐翠比女士，昨日特別向各界人士奉告，除世界難民年中央基金會秘書以外，任何人請求捐款，應置之不理。伊又謂：本港祇有一個世界難民年委員會，其辦事處設於香港社會服務聯會內，任何人並無權利用難民年名義捐款，除該會之中央委員會以外，該委員是由伊任秘書。據說，警方已獲通知，有人藉該委員會委員之名義，四出活動。（修）

## 氹仔爆竹廠 發生小爆炸

### 兩房被焚幸無死傷

【本報澳門專訊】昨（三）日下午五時十分，氹仔廣興炮竹廠工場之整炮、紮引兩房發生爆炸，隆然巨響，澳門亦清晰聽聞。起事原因，最初整炮部一女工整炮不慎，致發火，幸走避及時，不致受傷，而着火之炮竹燃着其他炸藥，遂波連鄰房紮引房，該房男工亦及時走避，歷二十分鐘後，經合力灌救，終將火撲滅，而兩房已被燃燒通頂，傳損失約五千餘元，廠內並無死傷，亦云幸也。

## 楊娥貞烈傳 門券開始發售

### 港大將演出

香港大學學生會爲籌募助學金，特于十一月十四、十五及二十、二十一日在港大陸佑堂演出歷史名劇楊娥貞烈傳。門券經已發出，請逕向港大學生會或港大學生購買。

## 馬經

# 首次賽馬昨日順利完成

# 戰況激烈寸土必爭

### 頭馬頗電眼判斷者竟達五場之多

### 成績多超水準新閘啓用成績良好

—伯樂—

一九五九—六零年度賽馬，於昨日開鑼，秩序直落賽十場，由下午二時開始。本年度開賽之日，一項特別的新措施，是採用胡特式閘，因爲係初次啓用，馬迷們均異常矚目，下注多存審慎態度，票數未見特殊洶湧，在季初常態多屬如是。

胡特式閘初次啓用，效果良好，往日不易入閘而在閘前諸多牌氣之小登科，昨日上演時竟能順利入閘，結果爆出六百多元的大冷門來。比較有少許失意的是第九場司馬克之皇牌騎師，因控制不住而至馬匹出，而過去以操於偏闢而投機估勝者，則未易估到便宜，機會均等，是馬迷們皆大歡喜者。

是日大熱門多告失手，十場中僅得好趣及幸福獲勝而已，百元以上大冷門爆出三場，熱門李多無頭獨瀰。是日戰情激烈，前所鮮見，寸土必爭，因此，頗電眼判勝負者多場，計頭馬以短馬頭之差而分勝負者有三場，以一馬頸之差而分勝負者有三場，其鬥爭時之緊張情形，於此可見。各場成績亦多佳作，一班馬九化郎刷新紀錄，寧力黃掄元竟縮一分五十一秒佳績，博得觀衆熱烈掌聲。

檢討騎師成績，上年度騎師冠軍司馬克未嘗勝馬一場，冷門騎師紛紛出現，形勢大有變化。莊洪康東山復出後，威風八面，此外，各勝一場頭馬者有：溫石明、王劍影、郭子猷、陳麟麟、李路、陳杰、蔡克文及林敬德等，李路是紅牌生處女勝，在末段策明敏拒蔡克文之紳士，結果以一短馬頭取勝，實異常精彩。賽後馬會將若干馬匹分班調升，但降班者，卻無一匹，茲將升班馬列下：好趣——由A班編入第二班；趙子龍——由A班編入第三班；幸福——由第五班升入第四班；雪蹄料——由第六班升第五班；猛友——由第八班升第七班。

至馬房成績，亦大爆冷門，火靈多時之趙阿毛廐竟勝兩場，「一冷一熱」（小登科與幸福），其中小登科之驚人演出，實出乎一般馬迷意料之外。能與此廐看齊者有林雲亮、吳志林廐之黃金萬、羅斯夫人之寶飛、達尼廐之寶黎料、皮羅托夫廐之明敏、羅富猛友及幸福，此外有一場勝馬者：貝茲將昨日戰情，分述如下：

第一場：此番開場由第八班賽五化郎，取消過去之紅牌資格，可能係以試用新閘伊始，俾方便老練所致。報名十七駒，缺席者有名花，實力到家，特美馬，十四駒上陣，是全日最多馬匹上陣之一場。總票四五四四八……猛友佔二七四四三票爲第六多負票者。各駒在閘前魚貫而入，異常規矩，閘開，百萬獎金放出，乘龍跟住，猛友一直而上，下山後即脫穎而出，百萬獎金下山後即打退堂鼓，猛友如入無人之境，羣駒即無法與之抗衡。向以前段特快之夏廐施，此次出閘平常，至大直路才闖上，結果猛友輕易勝賽龍一個半馬位，而賽龍後一馬頸爲夏廐施，時間爲：十秒四，三十四秒二，一分零一秒（二十六秒三）超水準之作，細着分段時速，其中一段放出（二十三秒零）來，昇上一班，仍有可爲也。

第二場：由第七班馬賽六化郎，缺席者僅有：花木蘭及旋紡輪。總票五五二六四張，首熱奇蹟佔一五三七六票，次熱過得去佔一式二八八票。此外，飛蹄佔五九一三票，利益時佔五三七七票，錦雲佔四四五式票，佳品佔四〇六八票。小登科佔三四五票爲次冷。閘前各駒亦十分規矩，其中小登科本是在試閘時脾氣甚壞者，但亦相當規矩。閘開，前程萬里領先，金萬鎰及飛蹄跟住，上山時，佳品與利益時闖上，而奇蹟亦發力追上，下山時，司馬克即施用放韁戰術，其勢甚勁，入直路時已早着先鞭，勝利在望，公衆棚前，小登科由外檔殺上，在最後一段路程中，力追奇蹟……是大超水準之作，勝後仍隸原來班次，實出乎一般人意料之外。

第三場：新馬A班賽一里，缺席者有光照及新機，新機是臨場時突然退出者。總票五式四九六票，好趣作一面倒大熱門佔式一八〇七張，此外，趙子龍佔一〇〇八五票，威靈登佔六七〇七票，油未乾佔五一一四票。是場戰況甚平淡，好趣起步後未過第一回終點時，即已先頭，如是直領到底，入直路後趙子龍力闖而上，走勢亦不俗，但已感鞭長莫及，距離甚遠，結果仍以五個馬位之多見負，浪淘沙在入棄我取下，在輕揣淺寫下於趙子龍四馬位後，爭回一席，比之好趣之勝頭馬還好分頭。時間爲：二十五秒二，五十一秒，一分十七秒，一分四十秒三（二十七秒二）。

第四場：由第五班馬賽一里，缺席者有藍草及神童。總票七八三五六張，大熱門幸福佔二三六八票，此外，先見佔一三〇七三票，快樂家庭佔九〇九六票，海霸佔八〇三三票，娜莎佔七〇四二票，雪梨佔六三五〇票。閘開，太平山衝出領先，雪梨，幸福等跟住上山時，海霸與先見殺上，幸福即發力衝上，下山後一度混亂後，入直路幸福與太平山鬥了一程，結果幸福以一馬頸壓倒太平山，娜莎與先見由電……

## 文人聚集在茶樓 式式形形眼底收

## 更有聰明高手法 互相稱讚免招尤

△茶樓館子裏有多種不同文人每天聚集聊天，辦書刊的談到新加坡的禁止刊物進口而煩惱，編輯在談各報的標題，採訪社會新聞的記者講「差佬」的架勢與喬裝，寫副刊的是談搭段，跑娛樂消息的講女藝人生兒子，最高明的是外江文人，你讚我好文章，我讚你好手法。

△深秋了，秋蟲也走到死亡的時間，這幾天鬥蟋蟀不比中秋熱烈，所鬥的是死剩插，一經成鬥，鬥的時間無多，三千元起碼，落斗的路注門完了十天八天便要等候來年，戰無不勝的蟋蟀悄然死去的名貴收價，主人感其帶來贏錢之恩，必然厚禮埋葬。

△中區某金舖，這兩天接得奇怪的生意兩宗，顧主不是訂製什麼約指金鏈，而是訂製小型金棺材兩具，用途是埋葬戰勝而死的蟋蟀，看起來是人不如蟀，但金舖老板心水太清，他說：不用檀木棺材而用金棺材的道理，是明年門蟀可把金棺熔化換回賭注。

△「百夫長」的新型坦克，在新界的柏油路上碾有威風，但當坦克轉彎的時候，深刻地印上了輪齒的圖案，有些地方連路骨也浮現起來，完美的柏油路，工務局的人員舉頭望「百夫長」而興嘆，但低頭望馬路而頭痛了！

△邇來「非禮」事件頻頻發生，故有人建議將「色狼」一詞改爲「色狗」，其解釋稱：「狼之出沒多在深山野嶺內，且獸性兇殘，不畏人類；而狗則大街小巷隨處可見，且可當街「進襲」，每遇人類喝打時，即夾尾掉頭而遁。實際上，這些色情狂者，似狗而不似狼，故呼之爲「色狗」比較貼切。」

**杜旗山下**

△昨午，九龍一輛巴士上，兩名學生的對話，甲：「你啱係搭呢路車嘅？」乙答：「去邊吖？」甲：「去罰企！」乙似聽不懂甲的意思，乃再問：「乜話？」甲解釋：「去換巴士月票，重唔係罰企？」乙聽後恍然而笑。

△昨晚干諾道中，有問左派工會小丑，一班工人在街邊招呼臭味相投的左友上樓時，天台有一盤頭盔，將得幾條左友滿身汚穢，他們大怒，奔上天台捉人，但這些戲弄左友的「小游擊隊」，已化整爲零，不知所蹤了。

△「學神」車鯽魚涌最多，大概學車人取其「車少人靜」，市區繁盛區，學車實屬危險，一學車昨晚在威靈頓街口駕駛時候，竟向路邊一大肚婆撞去，幸那婦人「逢凶化吉」，有驚無險。

△兩天來可能天氣有點變化，晚上電車上出現「浮游子」，向電車搭客們襲擊，搭客們不耐煩，舉手起掌打，似乎早一點了，秋時候，不蟲上市，蟲的市民爲好食，蟲價十分搶手，這一價上升，到了昨天售價仍然兩塊半錢，小販笑逐顏開。

**三寸金棺** 準備將來成賭本

**一籮垃圾** 正宜此際饗嘍囉

消化　營養

活性

多樂生

片劑　顆粒

是活性乳酸菌消化菌及天然珪酸鋁成分之全能腸胃聖葯。
是治療消化不良及食慾不振之腸胃奇方。
積滯肚脹噯氣等猶見特效。
嬰兒吐乳及大便粘綠毋不用驚慌。
調理腸胃啟誘第一。
家庭常備可保長幼平安。
甘香且易服，多服更無妨！
備有樣本及說明書 歡迎函索
日本 友田大藥廠出品
香港興亞公司總代理
文咸東街十六號三樓
電話：四八三七五·四四〇五〇四

風行歐美港澳之德國頭髮專葯新包裝運到、

四大煩惱！

禿髮　白髮　髮硬　頭痕頭皮多

甘露頭水
一瓶爲你根本解決！
葯力加強，容量增多，氣味芬芳，含維他命素

Korol AN IDEAL HAIR TONIC

新藥房百貨商店公司均售

內有英、法、葡、中、馬來亞文說明書

一滴如甘露！

華南總代理澳門大陸洋行
香港及東南亞代理興亞貿易公司

# 工商晚報 体育

# 聯賽首次大戰 今日傑南交兵
## 中華光華分戰陸軍東方

【本報專訊】今天南華對傑志一場大戰，照預售券先滯後暢的情形而論，今天港府大球場，將有爆場之盛。

南華上週不幸以二比三敗給警察，使擁南擁十分洩氣，相反的，傑志却以九比零大勝星島，如以此作推測，傑志今天似乎勝利機會較高，但是球賽很特別，南華上週雖敗陣，傑志曾大勝，今天傑志未必易勝南華。

無可否認，傑志是各巨頭班中實力最平均的一隊，五鋒都是年富力強的好手，劉志霖、梁偉雄、楊偉韜的近況尤佳，甚至黃國基也比上屆賣力。上週前鋒射球紀錄最高是傑志，劉志霖更獨建四功，今天，「舸仔」仍然是傑志的領軍者，梁偉雄是否能有過去良好演出，是傑志勝敗的關鍵。南華中堅劉儀，當能看牢傑志中鋒楊偉韜，陸達熙、盧松江則難於牽制劉志霖、司徒文，這是南華的守衛漏洞之一。照我個人的意見，傑志的攻勢會比南華多，且有威脅。

南華自姚卓然和李育德下山後，前鋒綫大受影响，上週就因起用梁金耀，及李德煒失水準，不得不向警察低頭。今天有些元老要用何志坤任左翼，和莫振華左輔，是否有優美演出？頗成問題。而且傑志右中衛郭有，是馳名的「氣袋」，莫振華諒難逃過郭有的監視。傑志左中衛陳志剛，對何祥友也不易放過。李德煒面對「老大哥」高保強，自難與高保強鬥。就算南華變陣，用「肥油」踢中鋒之「高福」亦能壓制何祥友的發揮。不過，吳添來是傑志守衛最弱的一環，而對手是南華近況最佳的黃志強，南華勝波，想是右邊機會較高。前兩天傑志教練黎兆榮，特別指導「阿來」任後衛如何釘翼，切勿「標」波，否則易爲對方所乘，且看阿來今天的工架如何？也就是傑志勝敗的關鍵。雙方的門將技術不相伯仲，看誰的運氣較佳，那也是決定勝負因素。

今天除了「南傑大戰」外，還有兩場比賽分別在愉園與花墟場舉行。愉園場中華對陸軍，中華上週曾勇挫號稱巨型班的東華，今天能否有最佳水準？這是未知之數。陸軍上週苦戰追和光華，今天與中華鬥，大家是同等級的五五波。

花墟場是東方鬥光華，照班底是東方強，不過東方上週敗於「升班馬」愉園腳下，今天能否振作，大有問題。光華本屆人腳平平，爲了避免降班威脅，今天必死拼，以求在東方身上取分。如果東方今天不發奮圖強，前途就可哀了。茲將各隊陣容列后：（國）

（傑志）賀兆和　吳添來　司徒堯　陳志剛　高保強　郭有　梁偉雄　司徒文　楊偉韜　劉志霖　黃國基

（中華）譚煥煌　鄭提固　陳銘新　陳培楨　許炳生　謝鑑耀　譚煥強　錢劍秋　陳文耀　梁林　梁共興

（光華）翁培佐　張榮　李炳南　潘啓鴻　李鑑威　鍾伙安　譚榕根　孔繁熙　梁育才　劉瑞華　譚鑑滿

（南華）劉建中　郭錦洪　陸達熙　梁金耀　劉儀　盧松江　何志坤　莫振華　李德煒　何祥友　黃志強

（陸軍）奇道　活地亞　鐵巴　威治　活確　布朗寧　希明寧　甘士　建尼　史披亞　烈克

（東方）譚酒鴻　李國華　李炳照　林尙義　陳家霖　方志才　司徒森　張銳淮　李育德　何願芬　朱榮華

## 今日足球秩序

（甲組聯賽）
- 傑志 對 南華　下午五時　政府球場
- 中華 對 陸軍　香港會場
- 光華 對 東方　界限街場
- 傑志 對 南華（預備組聯賽）　下午三時半　政府球場

（乙組聯賽）
- 中華 對 陸軍　香港會場
- 光華 對 東方　華南球場　下午三時半
- 冠雲 對 電工　跑馬地場
- 後消 對 屈臣　跑馬地場（下午五時）
- 中健 對 電話　跑馬地場

（丙組聯賽）
- 電車 對 大東　下午三時半　跑馬地場

## 南華變陣三大原因

·火箭砲·

南華變陣迎戰傑志，週來早經正副主任李添與陳桂初，和教練朱國倫研討作縝密參訂的了，且頻頻操練新陣，使鋒綫隊友純熟合拍，希望打出難關。

在未變陣擬調動人腳之先，主帥李添就已徵詢過「牛仔」莫振華，對改踢左輔有何意見？

「牛仔」旋表示改踢補鋒很感興趣，他認爲面對傑志右後衛司徒堯，因「堯仔」乃全港最佳的右二閘，對着他有幾分避忌，與其如此，調位則比較活躍了。

「牛仔」既有踢球的信念，李、陳兩帥於是決定了採用新陣，讓「炳叔」劉志炳暫予倦勤，由「鋼骨遮」陸達熙補充，派盧松江移右，遣梁金耀串左中衛，鋒綫則由「牛仔」改任左輔，起用「遲雞腳」何志坤打左翼。

日來儘管有人指出南華這個變陣是大胆冒險嘗試的作風，但從南華幾員主將中的口風透露，却另有解釋。原來他們的軍秘裡，決定採用新陣的，是具有幾個重點的：一、派何志坤踢翼的好處，進攻力雖然增強得不多，但可利用「遲雞腳」的腳法傳球較準繩，還經驗亦可呼應合拍，遇必要時，可回防助守釘敵翼鋒，一舉兩得，二、梁金耀串左中衛，使能盡其所長踢回原來位置，以他的強大破壞力，監視敵輔「舸仔」劉志霖，藉以截斷敵方輸血管，是評可稱職的，三、就算遇必要時變回原陣（對警察時之陣容），令何志坤退居左中衛，梁金耀仍移前踢輔鋒，亦屬對前後方實力沒有影响的。

大戰前夕，「少林兵」表現是外強內緊的姿態，「肥油」與「蝦仔」腳患的問題，自經日來加速療治後，可算已告無恙。

昨午適是馬與波雙當節目的日子，各所好，「牛仔」、「阿抽」、「鋼骨遮」、「炳叔」等，大清早已撥到好「貼士」，間俱往馬場娛樂去。「肥油」、「遲雞腳」，則與教練朱國倫，聯袂赴跑馬地，一覽賽馬景色，然後入愉園場參觀兩「升班馬」競技。

## 傑志陣容

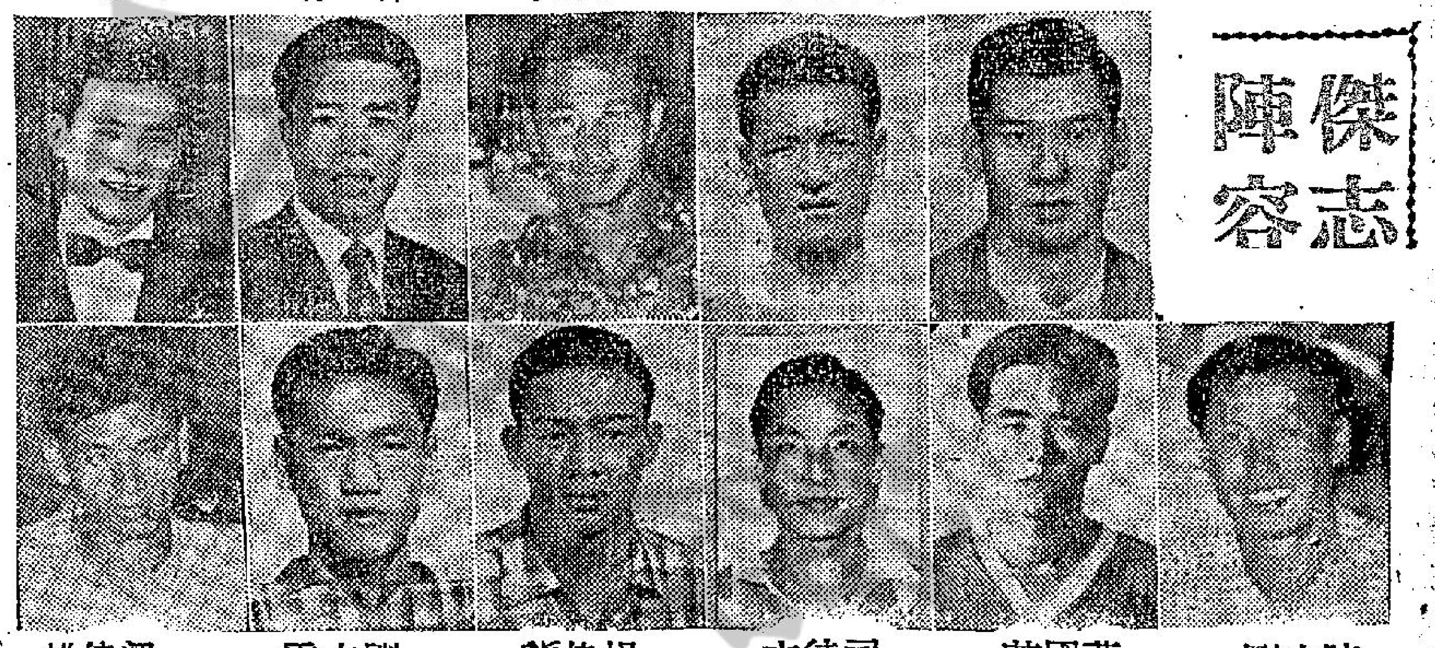

黃兆和　吳添來　司徒堯　郭有　高保強

陳志剛　黃國基　司徒文　楊偉韜　劉志霖　梁偉雄

## 內幕情報　兵不厭詐

# 南華原擬陣容可能臨時再變
## 某重臣反對不用劉志炳

·騎士·

季初第一場「大戰」今天爆發，南華初遇勁旅傑志；這場重頭戲，是本週聯賽最受人注意的一仗，從連日預售券的銷路來看，政府大球場今天可能是本屆第一次爆場。

南傑兩會對今戰的得失，極端重視，雙方勢必全力求勝。過去歷屆，南華面臨大戰，他們祇作家常便飯，少有緊張氣氛。因爲南華的實力已雄視球壇，勝負似爲南華所控制，但本屆的形勢不同了，前鋒走了姚卓然和李育德，首次出師便敗于警察。今日面對勁敵傑志，南華破例緊張起來，反比不上傑志的鎮定輕鬆，尤其是南華佈陣問題「統帥部」議論紛紛，見仁見智，顯露了手忙腳亂。

「南華」一部份軍師，認爲劉志炳的狀態欠佳，恐難看管「黑蜂」梁偉雄，擬將「炳叔」「雪藏」一場，調陸達熙踢右後衛，以盧松江補替「鋼骨遮」右中衛，梁金耀出任左中衛，前鋒綫調何志坤踢左翼，莫振華踢左輔，這個陣勢，本週四在加山練波時，已作分隊比賽試陣，結果認爲滿意。

劉志炳昨天與記者相遇，他就知南華有意把他「雪藏」一場，「炳叔」表示：他自己有信心釘牢「黑蜂」，但陣容由統帥部安排，他雖然有借心出場，如果南華不遣派，亦無話可說。

南華的一位重臣認爲今天如不派劉炳上陣是失策，「炳叔」或許速度氣力有問題，但他踢得辣，膽汁不夠的梁偉雄，也畏他三分。上屆南華對巴士，劉志炳應付梁偉雄，並沒有很大的錯誤，何況調陸達熙踢右後衛，誰敢保證他可以看牢「黑蜂」。

這位不願透露姓名的南華幕後軍師表示：南華並未決定「雪藏」劉志炳，所謂兵不厭詐，今天下午才能最後決定。

# 佈陣問題

球國際賽多月以來，今天可算得是重量熱鬧了。本季波自上週開賽而迄昨天，五場戰事都不是強對強的打鬥，到了今天，傑南的遭遇，這正是球迷們所樂覩的龍虎之鬥。久旱逢甘露，港九的球迷們將必被吸引而集中于港府場了。

南華有了姚小黑、李育德之下山，與夫上週首出師即遭警察挫折，便引起元老重臣之憂慮。因爲缺少兩名鋒將，而後編者又復有份量不够之感，上週更遭受挫折，南華便有變陣的煞費思量，今天正因大敵當前，益不能稍有差池。

單以變陣應付傑志一方面言，早幾天，李添與陳桂初，早已擬有腹稿，以陸達熙踢右後衛，他們的意見，係誠恐劉志炳面對梁偉雄之快速攻擊，有不易抵擋之處。以梁金耀踢左中衛，是因使何志坤之改司左翼，梁乃補其缺也。但昨天爲止，南華當局另有卓識之張，却認爲劉志炳一貫的踢法，實在最適當是應付梁偉雄也。聞說最後的決定，還以劉志炳出踢原職，盧松江也司其本來的左中衛任務，「鋼骨遮」自然亦照往日，一樣打其右中衛。

不過，這些部署，僅限于衛綫而已，其實南華的變陣，鋒綫之必要性，比衛綫爲重。何志坤之打左翼，與莫振華之調左輔，這不只筆者個人以爲不大理想，我與若干老球將交換意見所得的結果，都無甚距離。早些時間，我們曾經見李惠堂說過，南華的鋒綫，可不必調「牛仔」打輔，也不必用何志坤打翼，何可仍回左中衛之職，「牛仔」也可以一仍舊貫，而可以把盧松江調出作輔，這一意見，老惠將松江在台灣時演出，作爲引証。筆者亦以爲松江之腳法，與傳送之功夫，使之任中鋒則不可，使之任輔鋒則必可勝任，且或有意想不到的收穫。至於「牛仔」有本身極佳之球藝，改司輔鋒，當然無所不可，但南華即失卻兩翼乘之最大威脅，更易中敵方密集防禦之「死計」。不過，南華有沒有調出松江的膽識否，這實爲未知之數。姑不論它之變陣，變到怎樣，但鋒綫倚爲重心的何祥友，日來都不惜微傷未愈，數往苦練，「牛仔」也以本身自去季末以來狀態不佳而担心，却力事振作，這是南華在今戰之前的一個好現象，亦是今戰中可能有精采演出的一個因素。

傑志方面呢？今天的出場人物，因爲它前鋒後衛的部署都沒有缺將，以戰星島時者無異。今天它們兩隊的遭遇，南華所處者爲陣勢，傑志所處者係吳添來球藝之未够成熟，且好標波，將不容易阻擋黃志強。黃國基有時好時壞的準確，對埋門缺乏勇氣，司徒文已遠不如前，上週對星島的時候，射門技術之差，令人想像不到。

## 戰局丹析

·高參·

# 知彼知己針鋒相對
# 成敗視乎戰術運用

因此，兩隊固屬強隊，卻同樣的有缺點。兵家作戰有一常法：「不問自己強到怎樣，而先尋敵人弱在何處？」「盡量利用自己所長，盡量掩息自己所短。」這兩種的常法，南傑兩方，都瞭如指掌其作戰大計，自必以此爲依歸。其最大問題，是臨場時如將能否運用自己，以及當機時應變而已。一遇傑志攻之而不得宜，南華亦將會乘其缺憾，而立即改攻爲守。這時候，如果黃、莫兩翼能收齊飛之效，而李德煒也能配合起來，這亦是傑志之一大忌也。因此，我以爲今天之戰，誰能在臨場時運用較佳，變換戰法得宜，這個就是較爲有勝利把握者。

中華對陸軍一役，前者是全部青年軍（除譚煥煌外）完全以氣力充沛求得勝利，上週已經有了擊倒東華的奇蹟，而陸軍也是盡死拼之精神，以搏鬥的隊伍，上週光華在上半場曾以三比〇領先，而卒被打至和局，可見其死拼之精神，與氣力之如何了。今天中陸之相逢，正是以爛打對爛打，不準勝負之數，將必寄于誰隊之射脚準確與決定了。東方對光華：東方雖然去週曾敗給愉園，但它陣中，仍多猛將，稍加以振奮，光華必非敵手也。

## 甲組聯賽形勢

（截至十月三日止）

| 隊名 | 賽 | 勝 | 和 | 敗 | 得球 | 失球 | 積分 |
|---|---|---|---|---|---|---|---|
| 愉園 | 二 | 二 | 〇 | 〇 | 七 | 二 | 四 |
| 傑志 | 一 | 一 | 〇 | 〇 | 九 | 〇 | 二 |
| 警察 | 一 | 一 | 〇 | 〇 | 三 | 二 | 二 |
| 中華 | 一 | 一 | 〇 | 〇 | 二 | 一 | 二 |
| 東華 | 二 | 一 | 〇 | 一 | 三 | 三 | 二 |
| 九巴 | 一 | 〇 | 一 | 〇 | 二 | 二 | 一 |
| 陸軍 | 一 | 〇 | 一 | 〇 | 三 | 三 | 一 |
| 光華 | 一 | 〇 | 一 | 〇 | 三 | 三 | 一 |
| 中巴 | 二 | 〇 | 一 | 一 | 三 | 五 | 一 |
| 南華 | 一 | 〇 | 〇 | 一 | 二 | 三 | 〇 |
| 東方 | 一 | 〇 | 〇 | 一 | 二 | 四 | 〇 |
| 星島 | 二 | 〇 | 〇 | 二 | 二 | 十一 | 〇 |

## 有閑筆錄

# 東華演出未理想
## 相比南傑有距離

·中黑·

東華昨天雖以二比一勝了星島，但一般人的批評，東華的鋒綫調整後，仍然不符理想。因爲中鋒張子僑有腳無頭，左翼梁少權雖有速度，但腳頭不準，全條鋒綫仍是右強左弱，同時全隊默契也有問題。「小黑」姚卓然雖常作美妙輸送，但由於全隊默契與合作不慣，至使姚卓然的供應，徒勞無功。

郭秋明的演出，似乎退化了。東華教練宋靈聖指「朱士違」判斷時間不準確，有一次接救球時，躍起太遲，幾乎被球攻入網內，險象環生。東華主席黨喜也說：「郭秋明個出接球時，臨埋變眼，很可能自己隊友也撞倒呢？」夏惠文因爲沒有速度，而郭秋明接球之後輒擲向夏惠文腳下，教練宋靈聖指示郭秋明擲球擲給杜永耀較爲安全。因夏惠文不及對方鋒將之敏捷，球擲在他腳下，便可能發生危險。

星島昨天變陣，是完全依照教練馮景祥的意見，踢來比較傑志那一場爲有威脅，而且演出爲有隊型。左輔周忝猷球和身型甚佳，東華教練宋靈聖也大爲讚賞。李磊光昨天大腳解圍，頗有乃父「大鐵鎚」李天生之風，如果星島不是輸了一個十二碼球，昨天之戰，可能改觀。

昨天東華、星島均已變陣，但東華變陣，仍未符理想，全隊渙散，「小黑」姚卓然也大嘆不如在南華時演出如意。「太子德」李育德在場邊觀戰，也默默合作，這兩員由少林寺下山的大將均有懷心事，大有「在山泉水清，出山泉水濁」之感。

東華昨天演出，與南華、傑志仍有距離，將來東華遇南華或傑志時，仍未許樂觀。

## 球人球事

# 盤口開出破紀錄
# 因換球員鬧不歡

南華足球隊，這幾年可算紅絕一時，每年足總主辦的錦標賽，冠軍一席，非南華莫屬，賭波與銀牌賭博錦標，參數球迷一致看好南華。上季雖然第一仗爲東華所敗，但繼續比賽下去，每次南華出場，球迷依然扒盤口，仍以南華讓波。本屆自「小黑」姚卓然與「太子德」李育德下山後，首屆出師，便告不利，爲警察打垮。因此一般球迷，對南華信心盡失，今天盤口，均以傑志讓一球與南華，破歷年來紀錄。

「三美」會培福，數月前，組織一個足球訓練班，以匈牙利戰術授課。經過數月磨光，產生不少新秀，於是將一部份優異的新血，介紹與乙組演英球隊。演英主將辛俊英，特別驚喜錄用，不料第一仗對愛群，被人打到「九個一」皮，慘敗當前。辛俊英一時面背起來，恐有降班之危，認爲這班匈牙利球將，火候未足，決定全部更換。「三美」則認爲如果將他們訓練出來球將，全部換出，未免面子難過。前數天與辛俊英在球人俱樂部，大開交涉，結果不歡而散。

# 「生牯」贏波破鈔
# 「大黑」寄望勝仗

「生牯」劉松生，本屆承陳強主席之託，出任中華大旗手，松生組班手法與別不同，凡參加中華球員，先講義氣，然後講銅鈿。但這種辦法，極不適宜本港球員胃口，所以埋班特別較遲。適逢事有湊巧，有些好手球員，一腳踏兩船，不料到了開列期近，無人肯價，於是相繼投効中華，其中不少好手，所以首戰便把巨型班東華擊敗。故這週來，不少人向「叉燒飯」恭賀，而劉松生心花怒放，頻頻請客，化了不少金錢。無怪「生牯」對人說，執條鑊帶累身家。

「亞樂」郭英樂，上週出戰愉園，因作戰過勇，足部扭傷，痛苦難堪，紅腫非常，特向足球部請准今天免役。昨天「亞樂」撈劫子，到愉園看跑馬，有人問郭英樂，上週敗於愉園，是否技不如人，或氣力不足，「亞樂」認爲兩者非是，祇因初次埋班，聯絡尙未得宜。不相信，諸看第二循環再次碰頭便知，到時未知能否兌現。

「大黑」何應芬，昨天特別提早到馬場去，準備同馬會掘金，不料貼士失靈，大告損手，於是步行向港會球場，參觀中巴對愉園大戰，「大黑」認爲馬場雖然失意，但今天球場得意便已心足，倘不幸再敗，便無面見東方元老。

「太子德」李育德，兩代盡忠南華，結果都要下山。有人認爲太子黨次下山，南華元老派與少壯派，看法各有不同。元老派認爲倘若育德再不服從，則將毫無處理，惟少壯派則不服歷史袒求現實，如果認爲無前途者，就算過去有甚麼汗馬功勞，亦要自動離開爲合。「太子德」雖有悠長歷史，亦不得不作爲犧牲品。聞有些南華球員，預備將來球季結束，馬上向南華足球部請示去留，以免到時無班可落云。

# 「佛爺」對今仗看法
# 認爲有得打
## 一週來已準備充足
## 球場宿舍一如南華

·羅通·

傑志今午在政府大球場，與長勝巨型班霸南華作遭遇戰。昨天，與傑志教練「佛爺」黎兆榮，談及傑志訓練情形，和各球員的進度及近況，與及各球員本身之優缺點各問題。

「佛爺」說，傑志本屆組軍最早，且發動最先，已獲得球員們高度合作，各位同袍，對訓練而論，在日常下功夫，可以說得事半功倍之效。

在聯賽開始前以至現在，傑志的訓練時間，逢星期一、三、五三天，在九龍界限街警察球場晨操，他本人因在星島報服務，所以，當晨操之期，他在星島報工作剛完，便立即前往花墟指導。傑志晨操課目，不外是柔軟體操，跑圈，蹦跳，跳躍各項輔助運動而已。

傑志本屆是租用花墟警察會爲主場，暨察花墟球場，每日自下午二時開始，至八時爲止，因此，傑志會今年宿舍，便租在花墟場側，這亦是取其便利球員日常自動練波的原因。

事實上，由於宿舍係在球場之側，各位球員，只要在日常有閒且有興趣的話，即在上午晨操後，下午便可隨時到花墟場練習，因此，無形中傑志宿舍與設在球場無異，這亦是本屆傑志球員們獲得有自由練習場地之便。因此，以黃國基爲例，他自加入傑志後，短短的一週間，便因苦練而減輕體重十多磅，逢星期二、四全隊球員，則渡海到跑馬地內球場作夕練，在夕練時間的課程，主要是改正每一位球員的踢法，將其弱點，加以改正。本來，他是定下分隊練習的科目，不過，因爲今天對南華關係，各球員均認爲在未能有充份練習準備之故，在認眞態度之下作分隊練習，極易受傷，因此而未舉行，相信在下週開始，分隊練習可能執行了。

對於今仗的看法，「佛爺」認爲南華本屆有兩員主將下山，實力拉平，今仗是有得打，至於誰勝誰負，事實上不易推測。「佛爺」不否認傑志各將，仍均有缺點，同時，抹表示這些缺點，決非朝夕可以改正的。他舉出一例，他說陳志剛事實上是有作戰九十分鐘的氣力，可是，陳志剛在比賽中，每每好將球帶多幾步，甚至上至對方罰球區域，才將之傳出。在這種情形之下，帶球需要氣力，返防更須快速，因此，經常消耗氣力，因此，在比賽的下半場，便時有氣力不足之現象，這些缺點，事實上要慢慢改正。他如梁偉雄右腳和踢球之勁，仍不及左腳之靈活，後衛，過份好標前，與添來搶位，補位仍未純熟，郭有初改踢中衛，過份助攻，實腰力，劉志霖體力仍欠，未符理想等，均屬傑志球將的缺點，不過，這些缺點，相信在不久將來，一定可以改正的。

尙有內幕體育消息刊在後頁


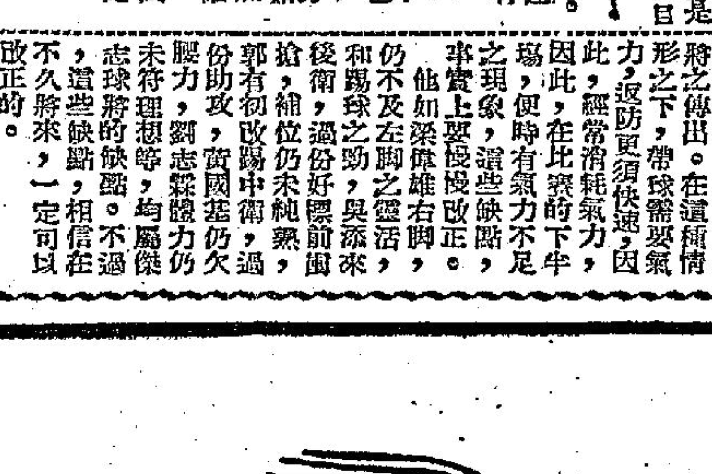

# 天梭
## 海星自動表

近年人們對海上運動興趣日濃,尤以對海底探險及捕魚爲甚因此天梭表廠特創製"海星"表以適應一切海上運動有關時間地点氣温與活動之特殊嚴厲需求此天梭"海星"表更適合各种運動員佩戴.

Tissot T12 SEASTAR

AN OMEGA AFFILIATED COMPANY

風行世界"亞米茄"的姊妹廠出品

SOCIÉTÉ SUISSE POUR L'INDUSTRIE HORLOGÈRE S. A. GENEVA, SWITZERLAND.

總代理：安天時洋行　OMEGA ★ Tissot　地址：怡和大廈84室

# 娛樂世界

## 叫座力最高・脾氣最壞的
# 歌劇艷星瑪莉亞嘉拉絲

・東尼・

瑪莉亞嘉拉絲，是世界天字第一號的歌劇明星，但是去年當皇家歌劇院演唱時，第一號的化裝室，卻被另一位歌劇女星佔據了。於是那些人都在猜想，如果瑪莉亞嘉拉絲來了怎辦？是不是準備把她安放在第二號的化裝室中呢？假如是這樣的話，他又是不是肯呢？

由於這一件小事情，倒可以使我們想像到瑪莉亞嘉拉絲的脾氣是多麼壞。她的脾氣實上，是非常的壞，而且在國際上，她的確是一位聞名的雌老虎。

劇院的行政人員，為了要解決這個棘手的問題，他們祇有想辦法，臨時將他自己的寫字間，佈置滿了鮮花，那裏臨時變為瑪莉亞嘉拉絲的化裝室。他們這種委曲求全的做法，並不是沒有道理的，原因她是當代國際間知名的歌劇明星，凡是有她演唱，必然可以使全院滿座。她的歌喉是相當好的。而且，她曾經在芝加哥演唱過，那裏在過去幾年，早已經沒有歌劇這種玩意了，及至後來她到義大利各地演唱時，所收的效果更是比一般人要好得多，她的確是當今世界上最佳的女高音，在另外一方面，有許多作品，也祇有她的高音，才能夠加以表現。

她曾經對一位電視的訪問者說：「我可以坦白的告訴你，我是世界上有名的女高音歌唱家，我的價格雖高，卻並不是毫無道理的。」雖然她是當代有名的女高音，雖然她的唱片紀錄很高，可是她卻常常與那些劇院的經理人時時鬧翻，因為鬧翻的原因，一半是她的脾氣壞，一半是她要的錢太多。她與影劇院方面的人，可以說是時時發生爭執的，去年在雅典，她曾經成為新聞中心，原因是她中途離開，使很不久之前不肯演唱。又因為演唱的方式問題，而又與經紀人鬧翻，劇院的老闆鬧翻。去年，那次本來是一場演唱時，在羅馬演唱時，義大利劇院的總經理格納次感到，包括義大利總統在內，到劇院中，可是她在第一幕演唱完了之後，她就不肯再唱了，因為她說自己的嗓子不舒服，不能演唱第二幕，她就不肯出來。事實上，她是因為第一幕演唱之後，別人批評她的演唱不好，於是她就不唱了，後來由於觀眾不滿，結果引起一場風波，她在羅馬不唱了，後來她到旅行外國去，大利各地比拉，在義大利外長比拉認為她在某些方面做得實在有點過火，對於這些不幸的事件，她自己也知道的。

「是有點不對，我承認我自己也是有一點問題，不過，我總覺得用我的演唱技術，就有必須的水準，我給予正確的欣賞，沒有理由使我做出演奏的欣賞，才是值得一流的樂手，此外，我覺得欣賞我的人，就會因此而感到不滿意，不過話又說回來了。」她雖然脾氣不好，可是她的演唱功夫卻是的確不錯。義大利劇院的經理說：「她是一個最有成就的女高音歌唱家，演唱後可以說人人看好，她的演出，得到托斯卡尼尼的欣賞，當她還是一個小女孩的時候，她在一次歌劇中演唱，除此以外，她在一個很大的劇院演出，得到女高音的錯誤，她的脾氣很壞，而且她不發出那個聲音，她怎樣都不肯唱，她總是那樣正確的一點，此外，她對於歌唱的努力，總是比別人多的。」

她說：「我小的時候，就有一個很好的推薦，去求助於他們，我是一個很好的人，我並不認為我是有道理的，我的態度是不對的，我要設法和他們好好的處理，在我的時候，我就是一個又胖又醜的小鴨子，她說，她在小時候就開始以做歌劇明星為目標，她之所以學習歌唱，一方面也是由於母親的助力，她是在雅典學樂的，並且在一九四二年就在雅典首次登台演唱托斯卡，戰後她回到美國去，又在國際劇場演唱「蝴蝶夫人」之後，她在國際劇壇上開名了。」

瑪莉亞嘉拉絲是世界第一流的女高音

瑪莉亞嘉拉絲在羅馬演唱

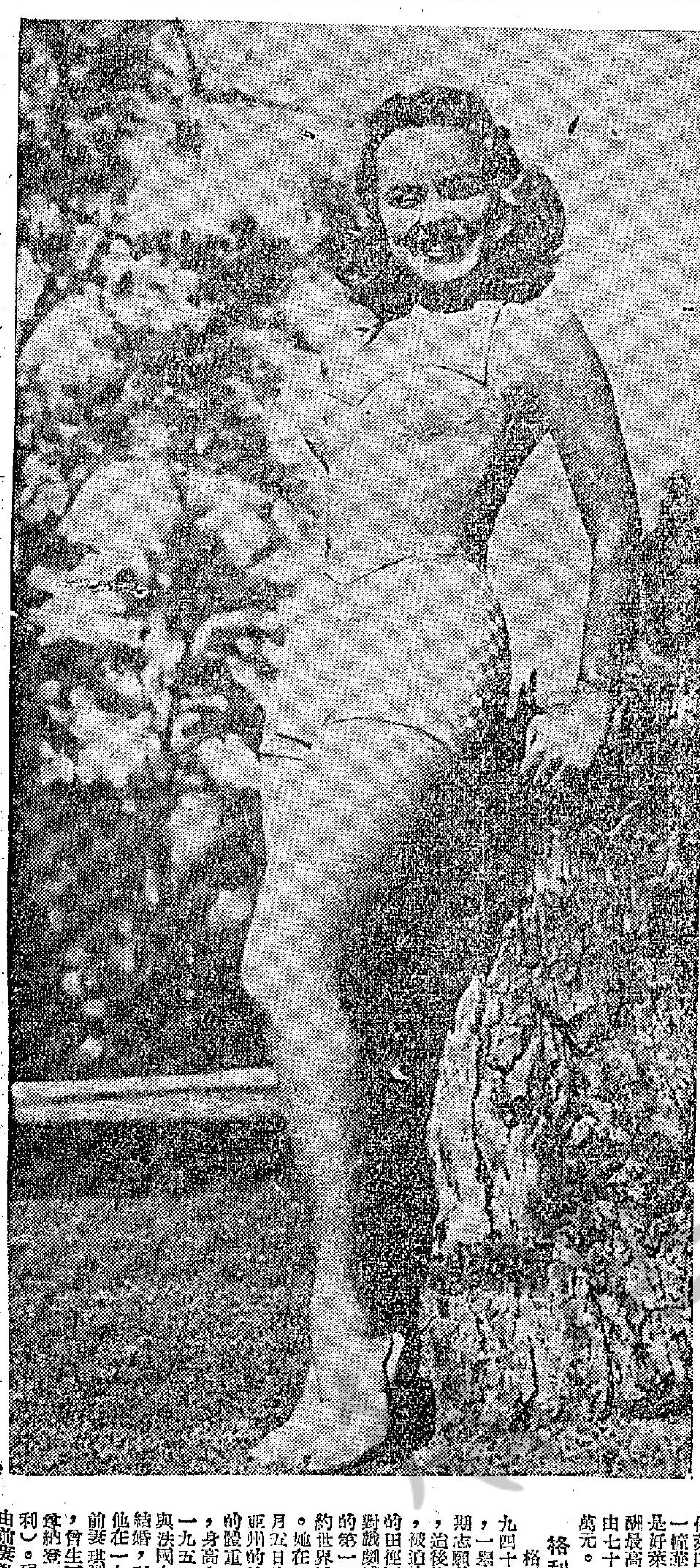
泰莉摩亞的泳裝

孟甘穆利奇里夫近照

# 麻雀論戰
宵禾

## 論中局——建立基礎之業

雀戰中的中局，是從一鋪牌由開始至亡牌顯有十七輪次中，作一道虛線假定地，劃分出來的中間階段，即是由抽出牌張第七輪次至第十二輪次那一段路程（詳見九月五日論開局中局與終局篇）。如果拿人的一生的過程來比喻的，有如二十五歲至四十五歲，那二十年間的壯年時期。

孔子說：「三十而立，四十而不惑。」俗語說：「人到壯年須自立」。都是指出壯年是一生立志、立業的重要階段。雀戰也以中局階段最為重要。須知開局階段表現優勝，多由于先天的賦與。——起手

・建基立業・

十三隻好牌，與乎摸得好，——第一至第六輪次中雖張恰當以成之。一到了中局，就要置身於複雜變幻的社會中，鍛鍊于險惡的戰場之上，運用機謀技術的成份，比較巧遇以應功者為高；貞定胡牌的基礎，也在於這一階段。其因得旺風順勢的助力者，乃得于此時胡出；稍遜者，亦應遠在中局中盤到胡牌的界線，有如應時而發達焉。故曰：中局乃建立基礎之業。

・確認形勢・

何謂不惑？雀經有云：「開局睇三張，攻守方向。」意從自己之三張打三張和各家各打策略了。然後開局時，牌型牌勢，便能具輪廓耳，尚未可確而信也。時屆中局，各已進張至第七輪次以上，牌張見露于外者總有二十多張，自己手上的牌，一進一出，也有十二次的變化，照理應達到一輔或一碰就叫胡，或轉變叫胡的階段，牌型可說是相當確定的了；風勢的順逆旺弱，亦已明示其方面，應無大疑惑之處，祇要能窺見其大概，——最低限度，總可知道這一局合是不是惡戰，是否有人造大牌。乃從而運用擒縱攻守之術，亦必無誤矣。故中局時對于各方形勢的認識，才更得精確。

・展佈戰畧・

中局如何展佈戰畧？曰：先看牌勢。牌勢有好壞，可拿上、中、下三等識別之。凡上等牌型，如五搭對已成三搭或對者，就要打叫胡；中等者五搭只有兩搭，就可叫胡者；下等者則五搭仍只有兩搭，或有死對，或有偏牌張者是。下等者則五搭也不夠，尚須得用甲張，給打成胡，或有一搭是不易得的偏牌張者，就得胡一搭，祇能算一搭計，亦最難求到得偏張，全成鎖也。次看牌型，牌型有雞胡型、平胡型、雀子對型，對對胡型、此外如混一色、清一色，或有雀子同對者，則宜自己為大牌型（配雜色子對型）者，均宜趕叫，對對胡者則宜先打斷了對子的外傍張，實行誘碰，至于大牌型則必須打斷外遊雜鋒不露，對內加工精迎之。再次看風勢。風勢有順逆弱之分，亦有旺風之候，凡已遇旺順之勢者，對雞胡平胡，應搶胡；有大牌型，則不妨乘時碰進大牌之旺，有大傳大。已弱則切不可急求一舉而翻身，如扣牌子，造大牌等所為；應搶細胡，打立大功。同時，也要注意各家的風勢，尤其是對于莊家居旺風者，不論是上家、下家或對家，均應予以控制遏抑。試採綜合了牌勢、牌型和風勢三種情況，乃可採取適當的戰畧。戰畧分攻與守，我對家及分在己與對人，對人又須分旺家與弱家，與乎上下對家。大抵自己旺又牌好者，取全面攻勢；自己弱而牌型不弱者，偶攻于守；自己弱而牌又爛者，則不得不犧牲自我犧牲，放張求輸細胡算了；矣又對付三面敵人，祇有對下家能受你攻擊，陳得他，對上家與對家，則無所謂攻，祇有乘隙誘張進牌，而以監視防守為主。以上所涉，都是中局時所應展佈的各種戰略，從戰略下，乃可談戰術矣。

・運用戰術・

誅張、扣牌、誘張、放張，是雀戰中的主要的四大戰術，亦中局時應使出渾身解數者，以求理想的實現者。際此時各家牌勢牌型，已可大致明瞭，運用較具把握也。其能操縱如意者，在乎見微知著，見微知著係先強記各家的出張和次序，從中衡之以數，律之以理，乃至于窗歡投擧的動作，均可被為供給敵情的諜報。凡戰術高明者，乃能執行戰畧，完成其任務也。

# 影壇紅伶小史
仕鳴

**孟甘穆利奇里夫**

「紅粉忠魂未了情」、「霸軍片及「郎心如鐵」文藝片的男主角孟甘穆利奇里夫，最近又主演「寂寞春心」一部新片。他是一個能表現性格的小生，故他屢次担任文藝片的主角，都能令觀眾有深刻的印象。他曾在一九五三年以後離開好來塢一個時期，有問他去了何處？他以觀劇本同容。他是「玉女」伊莉莎伯泰萊的一位密友，故米高鑊頭飛機失事殞命後，外間會一度傳說他可能與玉女訂婚呢。現年卅七歲的孟甘穆利奇里夫，仍未結婚，故被影城的人士認為神秘人物。他對衣服不甚講究，也不理會誰人關懷他，關于女人方面，他似乎喜歡年紀較大的女人，現在與此很獨愛是最接近的一個女子。

**保羅紐曼**

保羅紐曼是前屆金像獎女星鍾活華的丈夫。他是一個性格小生，可與電影皇帝馬龍白蘭杜相比擬。他曾與「玉女」伊莉莎伯泰萊合演「靈門巧婦」之後，聲譽更隆。他最近又主演「坡城人」，預料這片會吸引大批觀衆。他在一九二五年一月廿六日生于美國的克利夫蘭，曾在肯尼安大學及耶魯大學戲劇學院攻讀。他離開大學後曾在百老匯演劇半年，有舞台劇的經驗。他身高五呎十一吋，體重一百七十磅，藍眼睛及棕髮。他未與鍾活華結婚之前，曾與馬佐利維特結婚，生下三個兒女——史葛、蘇珊及史提芬。

**加利格蘭**

「奪魄驚魂」男主角加利格蘭是一個老牌小生，曾來過香港。他在影界已有二十年的歷史，至今仍然紅到發紫。他現在雖已五十四歲，但在「金玉盟」一片的表演，仍然傾倒許多女性。他生于英國的阿吉叔爾里治，身高六尺一寸，體重一百八十磅，棕眼睛及黑髮。他曾先後與維珍妮亞卻麗及芭巴拉赫頓雖婚，並在一九四九年與杜拉克結婚。他在比佛萊山上的棕泉，有一幢華麗的屋宇。他是好萊塢其中一位酬最高的演員，每片由七十五萬元至一百萬元。

**格利哥力柏**

格利哥力柏在一九四十年來到好萊塢，一舉成名。他的初期志願是造船工程師，追後他的祖骨受傷，被迫放棄加州大學的田徑運動，並開始對戲劇感興趣。他的第一個工作，是紐約世界博覽會的知客。他在一九一六年四月五日生于加里福尼州的拉佐拉城。他身高六尺二寸半，的體重一百七十六磅，一九五五年他在紐約與法國女記者巴辛妮結婚，翌年生一子。他在一九五五年未與前妻斐烈特離婚之前，曾生了三個兒子（約納森、史提芬及加利）。現在三個孩子由前妻教養。

# 指掌論英雄
・之一郊・

## 太陽丘和水星丘的吉凶

「木星丘（The Mount Of Jupiter）位置是在掌上食指的隆起的地方。大英雄如拿破崙之流，高視濶步的人。木星丘必然特殊隆起。若果這個部位低陷，那是永遠受人驅使，不能發奮圖強，終身寄人籬下，但愛支配別人。」

「木星丘上表現出來的紋，有吉有凶。概括地是：一條垂直線的，成功。多條雜亂線的，要經過相當困難才能夠成功。有十字紋的，婚姻美滿。有星紋的，婚姻美滿和政治天才。有圓環紋的，得到意外的財富。有三角紋的，有政治上的勝利。有四方紋的，逢凶化吉。有格子紋的，有因自負而失敗。」

「土星丘（The Mount of Saturn）位置是在掌上中指的隆起的地方。這一部位發達的，頭腦冷靜，思慮周密，行動沉着。平常都有幾分憂鬱的心理。如果特別發達的，那是悲觀主義者，性格孤獨，愛好隱居生活。若是低陷的，那是毫無思想能力的人，混混噩噩的過一輩子。（土星丘特別發達，而又中指太長的人，多數是厭世自殺的。）」

「土星丘上表現出來的紋：一條垂直線的，非常成功。多條垂直線的，有意外危險。有十字紋的，有意外危險。有神秘力量。有星紋的，橫死。有四方紋的，逢凶化吉。有三角紋的，有圓環紋的，幸運。有格子紋的，運氣，有」

「掌上的紋，應該是各種形狀都有的，何以你祇說出八種？」讀同發問的是老金。老金是我在菲律賓時結識的朋友。生性豁達，浪遊四海，頭髮已經花白，心情還是少年。在我們這一羣沒有家室的人之中，他是最講究服飾的一個。

「是的，掌紋的名稱很多，除了上述之外，還有又狀紋、波狀紋、鎖狀紋、島紋、弓紋、流蘇紋、姊妹紋、中斷紋等等，由於形狀的不同，意義也就兩樣。我現在說的，是舉例性質，目的祇是把重要的講出來，遺漏是不能免的。」我答。

月亮又出來了，比剛才的更為明亮可愛。侍者重新替我們把桌面整理過，特別預備用來賞月的果餌都放好。我自己剖了一只水晶梨。

「太陽丘（The Mount of Apollo）位置是在掌上無名指的隆起的地方。這一部位發達的，聰明伶俐，能辨別是非，有藝術天才，有鑑賞能力，歡喜音樂或文藝。如果特別發達的，浪漫氣息太重，愛好藝術而近於癲狂，奢侈，衣食住行都很考究。若是太陽丘低陷的，那是對藝術毫無興趣的人。」

「說到太陽丘上的紋：一條垂直線的，名利雙收。兩條垂直線的，有藝術天才，但是成功不大。紋多而雜亂的，計劃多，成功少。」在老郭催促之下，我一面繼續說下去，一面吃我的水晶梨。

「水星丘（The Mount of Mercury）位置是在掌上靠近小指的隆起的地方。這一部位發達的，擅長理論，愛好科學，有經營實業的天才，大智大慧。水星丘愈發達愈好，祇有一點美中不足的，就是對人不夠忠誠，和有投機的傾向。如果水星丘低陷的，不但機智缺乏，就是日常生活，也發生許多困難的。」

「水星丘上的紋：一條垂直線的，得到意外的幸運，並因此成為富翁。多條垂直線的，和醫學結了不解之緣。（如果是女性，她不是護士就是醫生的妻子。）」垂直線多而短的，喋喋不休。紋雜亂的，聰明而近於狡黠。」老高把月餅切開了，他切餅的姿勢很美，像一位老師傅。（二）

**眞基利**

眞基利在一九四二年已首次在歌舞片中出現，除了歌舞片之外，他能演其他角色，戲路甚爲廣闊。他對導演的工作也有興趣，會在百老匯的管樂校及在百老匯的管樂隊裏工作。一九四一年他與柏絲布麗兒結婚，去年離婚，他們生有一個女兒。眞基利身高五尺九寸，棕眼及黑髮。他有許多演舞台的經驗，他已經演過幾部片，他是一個電影界的全才。他在一九一二年八月廿三日在美國匹玆堡出生，在中學畢業後攻讀匹玆堡大學。他未拍片之前，曾開設跳舞學。

# 陳篸維昨發表談話
# 秘魯隊是職業腳
# 每場要三千美元
# 日本還價一半已放棄

・長江・

主辦秘魯足球冠軍青年市政聯隊遠征四洲的當地僑領陳篸維君，昨晨七時三十分乘汎美機抵港，曾與記者作過二時許的談話。據說：當他發動這個計劃時，秘魯有位銀行總經理就笑他說：這樣的一個龐大遠征計劃，到底憑什麼把握能夠獲得成功希望？陳君當時就答他說：你初接銀行經理，又恐什麼可以保証勝利愉快呢？這大概可以說明陳君此行是怎樣冒險地嘗試了！

陳君語記者稱：秘魯全國人口約一千萬，華僑約佔一萬人——也是南美各國最多華僑的地方。大部份是中山人，其次便是台山四邑人。秘魯足球最盛，籃球次之，網球有留美學生代表美國曾經獲得網球錦標冠軍。秘魯最大球場，可容六萬餘人。

青年隊一向多是冠軍的隊伍，市政隊則是四強之一。秘魯對外的代表球員，多由這兩隊選出。雖然，自從我宣佈了這個計劃以後，許多球員都希望能夠獲得隨同遠征的機會，但他們畢竟全都是職業球隊，因此：也就離不了錢。

秘魯的足球季是每年六月至十二月十五日結束，每個組十隊。這個聯軍定在十二月二十日出發，和這兩間球會所訂的合約，是行程五個月，作賽約三十場，每場要給他們每個隊一千五百美元，兩個隊每場便要付給他們三千美元。

陳君又說：這個遠征聯隊，成本相當重，除了每場賽事要給他們三千美元以外，其除一切旅行膳宿費用，仍須我本人負責的，預算行程，單飛機費一項，每人就要二千五百美元了。

美國對於英式足球並不普遍，在紐約省接洽時，是由秘魯駐美領事會同羅省代表人討論，起初他們希望分賬，說保証有二萬人參觀，每人收二元，預算可收四萬美元，和他們「五五分賬」。後來終以談到一場三千美元包賬，另加收入「五五分賬」，膳宿則由客自理。但是，這個條件，仍然沒有確定答覆他們，換句話說：如果亞洲接洽不成功的話，也就不會轉到美國去了。

在日本他們只給一場一千五百美元，距離實在太遠了，因此也沒有談。總之，亞洲方面是委託王惠聖洽談，而亞洲則以香港為主，如果香港談不屈相當條件的話，就難以東來了。

這時有人送給他一封信，是台灣中華民國出席南美世界盃籃球賽教練牟炳縉教授寄來，因此，記者又請教他是否準備率隊訪合？陳君說：他此行就明知亞洲是要虧蝕多少的，但是，為了促成亞洲之行，順道訪問祖國，就冒險希望能夠在其他地區獲得補償。

中國籃球代表隊在南美六戰六勝，為僑胞增光不少，當時我就是協同我國駐秘大使陳君健招待代表隊的。如果祖國能夠接納的話，不但表示我們也歡迎秘魯客人，而且我們也做得起主人，尤其將有四五間報館電視記者隨行，他們都對自由祖國的宣傳，和促進邦交，有極大作用的。

# 中華要闖陸軍一關
・盧俊義・

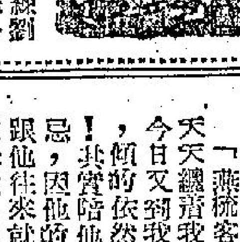

昨與中華教練劉松生，談到中華今天出戰陸軍陣容，劉教練表示：中華在聯賽開始前，本擬邀陳明哲加盟，初時無法獲得與陳明哲會面，及後又知他在近兩月來，已沒有作足球練習，而去週對互聯班東華，錢劍秋和陳文耀也演出很好。因此，現決定不再邀其加盟，且爲貫澈訓練新血原則，暫決定不再邀成爲的大將加盟，可是，有前途之新血，如合乎中華之條件者，則歡迎其投効。

對於今天之戰，劉教練表示尚未看過陸軍在本屆的演出，但以陸軍在去週與光華作戰，光華在上半場竟以三比〇佔先的成績看來，則今天中華各將，能保持水準的話，相信不會吃敗仗。

對於中華各將，在本週的訓練情形而論

# 陸軍領隊開出支票
# 今日可穩勝
## 認對華將已有辦法

雖然，劉教練認爲滿意，但未能如期來港合練，據其所知，這幾於環境上間題，未能盡前演技，均有高度之智慣，所以，他相信這幾員沙尚球友，必定不會有缺氣情形。

談到今天中華戰畧問題，他說：陸軍之最大優點，是夠氣夠力，作戰精神良佳，頭球由於身軀體大，確佔優勢，可是，其腳上技術，尤其是臨門一腳，依然欠缺，這是陸軍最弱點。

所以，他已定下今使的戰略，一律採取短傳推進，有機會便立即叩關。如各球友在比賽時肯多走一步，和氣力充沛，相信這一項戰略，中華方面仍可望得成功的。

同時，因爲陸軍體格佔優關係，他已告知中華球友，今使一定要踢離身波，不得洋將埋身前，促將波傳出。如果各人能做到上述兩點，則中華今使勝利可期。

劉教練認爲，中華本屆預備組中，人材不錯，尤其是現在預備組踢右輔的郭錦輝，有後衞腳法，歐陽主任擬將之升上甲組效力。不過，他認爲仍放之在預備組踢多幾場，視其進度如何？再行定奪。

今午陸軍開入餘園場門中華，「洋鋼馬」是晚不離撥熱綠的，「陸軍於每屆爭初，這純由於操練合拍工夫，未得純熟。

出戰前夕，陸軍全體健兒，昨晨由領隊將闔及教練查佛率領，在他們的練習場地閉門集訓，演習異常認真，教練查佛在旁發號施令，隊長活雅作示範，團團先作柔軟體操，做一番「例牌」的熱身運動，繼而做練腰力的起臥動作，和各種跳躍合法衝撞等，練至汗流浹背。後衞成三人一組演快捷短傳，前鋒以假想敵姿態，傳球走位搶攻，最後還面習練頭球，最後還門射靶，頭頂雖勁，但「轟天炮」特多，仍欠缺細膩刁鑽的射門術。進右輔史披亞須具冷靜頭腦，竭是隊應注意的危險人物。

領隊格蘭說上週對光華一役，承認弟兄操練未精，後防漏洞頗多，致輕易失三城。他強調說：自經此役後，弟兄們對應付華隊的踢法，有了對策，表示今使具備穩操勝券信心。是否誇張之言，試觀演出可也。

操練凡句餘鐘鳴金收兵，最後格蘭與教練查佛商定佈陣，調配出賽人腳，排列陣容如次：守門紐碧根，後衛鐵耙、雷蒙

地臣，中衞布朗、活雅，右翼赫特、胡熙，右輔史披亞，中鋒尼連，左輔甘明，左翼希靈士。

當上週陸軍上列陣容與中華兩個位置，便是左中衛與中鋒兩個新將，究竟新將能否如何？這得看演技觀才知。

當各球員沐浴更衣完畢，格蘭召集各人，領要給軍馬費，每人領得「十五皮」後，堆着滿面笑容，各自找娛樂去了！

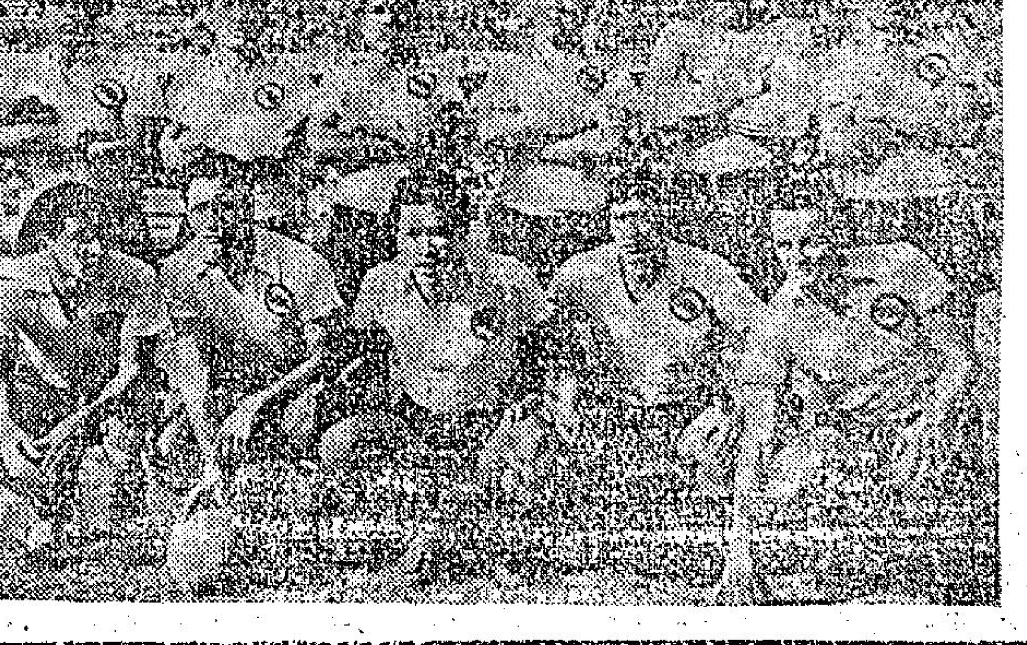
・圖片說明・秘魯足球勁旅青年隊全體合照，其中前排在中間蹲下者為華僑名將卓寧，任正前鋒職。

# 道聽途說

# 足球聯賽昨日戰果

（甲組）
| | |
|---|---|
| 愉園勝巿政 | 三比零 |
| 東華勝星島 | 二比一 |

（預備組）
| | |
|---|---|
| 東華勝星島 | 二比一 |

（乙組）
| | |
|---|---|
| 嘉山勝漢英 | 五比三 |
| 太古勝察德 | 五比二 |
| 柴灣勝浩華 | 五比二 |
| 獄吏勝港會 | 五比二 |

# 大牌日記
・阿拉・

## 這一天：燕梳客死纏困擾 預售票送貨麻煩

「燕梳客」廖江死心未熄，天天纏着我，央我繼續合作，今日又到我家中拉我出外飲茶，傾的依然是那三幅被，真悶！其實陪他多行幾次街都是掉忌，因他的行為已惹起外間懷疑，跟他往來就會引起外間懷疑，這是我很不鍾意的。不過，一時總無法擺脫得開，這只好怪自己初時交遊不慎了。廖江道：「拉哥，你現在係黃金時代，都唔曉得搵錢，將來就蘇州過後冇艇搭了。」雖然你現在嫌錢腥，唔志在，但係成班老友你都要搵隻眼尾睇下，講下義氣吧？」我愁眉苦臉地說：「廖江兄，應該知我誤我，我的處境困難，請向各位老友代我照一聲，大家免生誤會。」我出盡八寶，費了不少唇舌才娓卻了廖江，見他走了才鬆了口氣，相信他不會再來找我麻煩了，希望心事打好波，一於爭氣，希望覺得觀衆擁護。但做人有時要面面俱圓，至於有人睇起自己，有人睇起時就呼就睇，有人睇起時就有許多麻煩，大牌倒也不容易做吧。與廖江飲完早茶後，突然醒起我家中還有許多預售票這些傢伙都是老友們托我代買的，昨天他們不來找我攞飛，可能是去了馬場，今天下午就係寶期，他們今早必定到我家中搵我，可是我又走了出來飲茶，忘記了交帶家人一聲，想到此，馬上趕回家去，果然有許多人來搵我，有的寫下字條，約我送到他家去，有的約我飲茶，分開六七個地方，如果逐個送貨上門，要消耗許多時間，個個都係未交錢的，如不交去就要自己損失，真慘。於是趕早飯都不吃，自駕老爺車像士多公司工人每日派牛奶般，逐家逐戶去派，到極點，迫汽油都蝕埋，心中已經煩，但見到朋友時又要裝上笑臉，應酬幾句說：「今朝因為同朋友飲茶，忘記交落與家人，對不住。」諸如此類的話，其實心中就老不高興，大有「老友記，你都累得我慘了，代你買飛還要送上門，到不得了的呀！」由上午十時許一直搞到中午十二時，還有一家住在西環的未送去，四張票不過九元六角罷了，不算多亦不愁賣不出手，因為吃飯時間已到，於是索性不送去，跑上勝利酒家吃嚟飯，只見佐治張等人差不多到齊了。佐治張問我躲到甚麼地方去，成朝不見我，我吁了一聲道：「不要提了，一早就做送貨員，眞麻煩。」替人買了預售票還要送上門！」佐治張道：「乖！得罪，你就一張都不替人買。」其實佐治張也有代朋友買，做人又不能完全冇朋友的，出來處世有許多事要靠朋友，代人買張預售票不過舉手之勞而已，只是太多又實在麻煩，有得來應酬還好，如果冇得應酬時更難爲情。如果取銷預售票，眞係念得一句阿彌陀佛了！